Síntesis Informativa
AMELAF

amelaf.org.mx

AMELAF
Juan de Villafranca

@amelaf
@devillafranca

Sábado 28 de marzo de 2026

I.- Información General Relevante

Crearán alerta para fugas de crudo en el mar

Ximena Mejía
(20260328), Excélsior, Primera-Nacional,PP-5,Nota Informativa
Con el objetivo de modernizar la respuesta ante contingencias ambientales en litorales mexicanos y tras el derrame de hidrocarburo que afecta a Veracruz, Tabasco, Tamaulipas y Campeche, la presidenta Claudia Sheinbaum anunció la creación de un sistema de alertamiento de fugas y contaminación marina. Esta iniciativa busca reducir los tiempos de reacción y profundizar en la investigación de incidentes en zonas clave como el yacimiento de Cantarell, puntualizó la mandataria federal en su conferencia de prensa matutina. Informó que el grupo interdisciplinario activado para la emergencia del derrame de petróleo en el golfo de México será permanente.

Derrame llegaría a Texas.

Mauro de la Fuente
(20260328), Reforma, Primera,PP-6,Nota Informativa
El derrame de hidrocarburo que afecta las costas de Tabasco y Veracruz ya llegó al sur de Tamaulipas y amenaza con extenderse hacia el norte del estado, Texas e incluso Florida, de acuerdo con especialistas, en lo que puede convertirse en uno de los peores desastres ambientales del país. En unas cuatro semanas podría reportarse la presencia de chapopote en las costas de Matamoros, así como en Brownsville y la Isla del Padre, en Texas, precisaron los especialistas.

Sheinbaum: fueron hallados con vida 31 mil desaparecidos

Alma E. Muñoz / Alonso Urrutia

(20260328), La Jornada, Política,PP-3,Nota Informativa

Con las reformas legales en materia de desaparición de personas y la adopción de medidas asociadas, se ha favorecido la construcción de un sistema integral de búsqueda de personas que permitió localizar a 31 mil personas en lo que va de la actual administración, quienes ya fueron retiradas del Registro Nacional de Personas Desaparecidas porque fueron halladas con vida, aseguró la presidenta Claudia Sheinbaum, quien destacó que durante el sexenio de Felipe Calderón este fenómeno creció exponencialmente. En la presentación del informe sobre desaparición de personas, afirmó que desde el análisis que realizaron de este registro, donde se identificaron diversas inconsistencias y falta de información, indicó que hay 43 mil 128 personas que se consideran desaparecidas.

México está de moda; turismo se disparó 8%

Ximena Mejía

(20260328), Excélsior, Primera-Nacional,PP-4,Nota Informativa

La Presidenta Claudia Sheinbaum aseguró que México "está de moda" gracias al crecimiento del 10% en llegada de visitantes internacionales y del 8.6% de turistas internacionales, ambos entre 2025 y 2026. Desde Palacio Nacional, en su conferencia de prensa matutina, señaló que aun con la propaganda negativa en contra el país, México sigue siendo un destino turístico de gran relevancia mundial. Celebró que los vuelos internacionales siguen aumentando, y consideró que la derrama económica sigue creciendo, sobre todo por la expectativa del Mundial de Fútbol.

Aprieta EU a México por puerto en Q. Roo

José Díaz Briseño

(20260328), Reforma, Primera,PP,Nota Informativa

La "confiscación" del Gobierno mexicano de una mina y una terminal marítima concesionadas a la empresa estadounidense Vulcan Materials Company pone en riesgo la inversión de EU en México, acusó ayer la Cámara de Representantes. Además, impuso sanciones a México, tras acusar una "campaña coordinada" contra Vulcan. "Estamos ante una campaña coordinada y en múltiples frentes por parte de México contra una empresa de EU, una campaña que socava nuestro progreso diplomático y pone en riesgo todas las inversiones estadounidenses en México", dijo el republicano August Pfluger, principal impulsor de los castigos.

Acusan ONG a SAT de frenar operación

Mayumi Suzuki

(20260328), Reforma, Primera,2,Nota Informativa

Organizaciones de la sociedad civil acusaron ayer que el SAT obstaculiza sus operaciones mediante diversas medidas que generan un entorno de incertidumbre jurídica. En un pronunciamiento firmado por Manifiesta tu Ciudadanía, que agrupa a 37 organizaciones, hicieron un llamado a sostener un diálogo del más alto nivel con el órgano tributario. Esta situación, indicaron, no solo afecta su funcionamiento, sino que pone en riesgo la continuidad de proyectos sociales fundamentales en ámbitos como la defensa de derechos humanos, la educación, salud, atención a las infancias, el desarrollo comunitario, la participación ciudadana y otros rubros más.

México ha enviado 3 mil 125 toneladas de ayuda

Arturo Sánchez Jiménez
(20260328), La Jornada, Mundo,PP-19,Nota Informativa
El gobierno de México ha enviado 3 mil 125 toneladas de ayuda humanitaria a la población civil de Cuba en cuatro cargamentos marítimos, el más reciente de los cuales arribó ayer con más de 96 toneladas de víveres. El envío fue transportado por el buque de apoyo logístico ARM Huasteco, perteneciente a la Secretaría de Marina, el cual zarpó del puerto de Veracruz y arribó por la mañana a La Habana con alimentos básicos, sobre todo frijol y arroz, informó ayer la cancillería. Indicó que estas acciones atienden "la tradición solidaria con los pueblos de América Latina y en cumplimiento a la instrucción de la presidenta Claudia Sheinbaum".

III. Notas Relevantes del Sector Farma

Cofepris

Cofepris y SSPC fortalecen coordinación contra publicidad engañosa en internet

Redacción
(20260327), Municipios Puebla Online, Nación,,Nota Informativa
El titular de la Cofepris, Víctor Hugo Borja Aburto, y el titular de la Unidad de Inteligencia, Investigación Cibernética y Operaciones Tecnológicas de la Secretaría de Seguridad y Protección Ciudadana (SSPC), Israel Agüero Alegría, firmaron las Bases de Colaboración que establecen mecanismos de intercambio de información, así como de coordinación de acciones para proteger la salud de la población frente a la publicidad engañosa. Las presentes Bases entrarán en vigor a partir del 27 de marzo de 2026 y estarán vigentes hasta el 30 de septiembre de 2030.

Cofepris alerta por Ozempic falsificado: cómo identificarlo y evitar riesgos

Redacción
(20260327), Expansión.mx Online, México,,Nota Informativa
La Comisión Federal para la Protección contra Riesgos Sanitarios (Cofepris) emitió una alerta sanitaria tras la detección de la falsificación del medicamento Ozempic® 1 mg (semaglutida), en su presentación de solución inyectable en pluma precargada. El organismo también detectó la falsificación de Tagrisso (osimertinib) 80 mg en tabletas, por lo que la seguridad y eficacia de ambos medicamentos no están garantizadas, lo que representa un riesgo directo para los pacientes que dependen de estos tratamientos.

Cofepris emite alerta sanitaria sobre insumos, productos y servicios para la salud

Valeria De Jesús
(20260327), Milenio Online, Ciencia y Salud,,Nota Informativa
La Cofepris emitió alertas sanitarias por falsificación de productos, robo de medicamentos, así como su comercialización. Entre las alertas emitidas, la empresa importadora Novo Nordisk México, presentó la falsificación del producto Ozempic de 1 mg (semaglutida), solución inyectable en pluma precargada con los números de lote JS7A925 y MP5E511. AstraZeneca identificó la falsificación del producto Tagrisso (Osimertinib) de 80 mg tabletas con número de lote HT3877.

Alertan por robo de medicamento en México, piden no consumir lote específico de ibuprofeno

Carolina González

(20260327), Al diálogo AD Querétaro Online, México,,Nota Informativa

La Secretaría de Salud del estado de Querétaro informó que la Cofepris emitió una alerta sanitaria por el robo del medicamento EUFENIL FORTE 400 mg (ibuprofeno), ocurrido en la autopista México-Puebla. De acuerdo con la autoridad, el producto sustraído corresponde al lote 24L00027, con fecha de caducidad noviembre de 2026, en presentación de caja con 10 cápsulas. Aunque no se trata de la totalidad del lote fabricado o distribuido, se emitió la alerta como medida preventiva.

Alertan por robo de vacuna contra la difteria, tétano y tosferina

Redacción

(20260327), Quadratín Michoacán Online, Salud,,Nota Informativa

La Comisión Federal para la Protección contra Riesgos Sanitarios (Cofepris), a través de la Secretaría de Salud de Michoacán (SSM), informa a la población sobre la alerta sanitaria emitida a nivel federal por el robo de medicamentos de la empresa farmacéutica GLAXOSMITHKLINE MÉXICO, S.A. DE C.V., los cuales podrían representar un riesgo para la salud si son adquiridos o utilizados. En comunicado de prensa, de acuerdo con la autoridad sanitaria federal, el robo ocurrió en el municipio de Cuautitlán Izcalli, Estado de México, e involucra medicamentos como BOOSTRIX (vacuna contra difteria, tétanos y tosferina), con lote AC37B537AG y fecha de caducidad 12/2027, así como el tratamiento inhalado RELVARE, perteneciente al lote CL3D con vigencia al 01/2027.

Otras Organizaciones del Sector

Precursor de drogas, al alcance de un clic y con envío gratuito

Amílcar Salazar

(20260328), Milenio Diario, Justicia,PP-6,Reportaje

La metil-etil-cetona (MEK), conocida como butanona (C4H80), es un líquido incoloro de olor dulce y penetrante, similar a la acetona, altamente inflamable. Su presencia es indispensable en varias industrias —desde pinturas y plásticos hasta adhesivos—, pero también se emplea como solvente auxiliar en la fabricación ilegal de drogas sintéticas. Lo paradójico es que, pese a su papel en ese contexto, un bidón de 20 litros cuesta apenas 2 mil 950 pesos y puede adquirirse fácilmente en plataformas de comercio electrónico como Mercado Libre. Con la misma naturalidad que un electrodoméstico, en la vitrina digital aparece un bidón de MEK, ofrecido por Distribuidora GM, SA de CV, con envío gratuito a cualquier parte del país. El anuncio lo presenta como un solvente para adhesivos, pinturas, lacas, cueros sintéticos y hasta procesos cosméticos o farmacéuticos.

IV Columnas Políticas y Financieras

Templo Mayor
F. Bartolomé
(20260328), Reforma, Primera - Opinión,8,Columna
Como si la agenda bilateral no estuviera llena de asuntos espinosos, el derrame de crudo mal controlado por México en Campeche avanza inexorablemente hacia el norte y, tarde que temprano, llegará a las costas de EU. Y SI la revisión del T-MEC ya está complicada por los temas migratorios, laborales, hidráulicos y energéticos, vayan apuntando un argumento más que Donald Trump podría usar en esa intrincada renegociación para que el tratado quede justo como él quiere (…)

Trascendió
Sin autor
(20260328), Milenio Diario, Opinión,2,Columna
Que el lunes entrante la presidenta Claudia Sheinbaum y el mandamás de la FIFA, Gianni Infantino, revisarán la logística (…) en los partidos de repechaje de la Copa Mundial de futbol disputados en Guadalajara y Monterrey, así como en el amistoso entre las selecciones de México y Portugal, que se jugará hoy (...), a poco más de dos meses de que se inicie la justa. Un primer punto será ver cómo resulta el operativo diseñado para la llegada de asistentes, pues no hay estacionamiento para la ocasión.

Bajo Reserva
Sin autor
(20260328), El Universal, Primera,2,Columna
Este fin de semana la presidenta Claudia Sheinbaum visitará Zacatecas, el bastión del clan Monreal. La mandataria estará en los municipios de Sombrerete y Pánfilo Natera, donde nos dicen que se prevé la asistencia de "los tres Monreales", el gobernador David, el coordinador de diputados guindas Ricardo y el senador y aspirante a la gubernatura Saúl. La anterior gira presidencial a la entidad fue el 6 de septiembre del año pasado, y el mensaje en esa ocasión fue que "el pueblo evalúa" y que había que apegarse estrictamente al mantra cuatroteísta de "No mentir, no robar, no traicionar al pueblo" (…)

Frentes Políticos
Sin autor
(20260328), Excélsior, Primera-Opinión,11,Columna
Frontera segura. Claudia Sheinbaum, Presidenta de México, ataja el episodio con precisión y aclara que no hubo intención, no hubo intervención, no hubo escalada. La línea se cruzó en Nogales apenas unos metros y el retiro fue inmediato, suficiente para desactivar cualquier lectura mayor. Del otro lado, Donald Trump, presidente de EU, mantiene el ritmo de reforzamiento fronterizo sin abrir un frente político innecesario. En lo local, Alfonso Durazo, gobernador de Sonora, acompaña sin estridencias el incidente. La señal es de contención, no de confrontación (…)

Rayuela
Sin autor
(20260328), La Jornada, Opinión,CP,Editorial
En Irán, en Líbano, como antes en Gaza, niñas y niños son las víctimas menos visibles de la guerra emprendida por Israel y Estados Unidos.

Rozones
Sin autor
(20260328), La Razón, Primera,2,Columna
Mal harían las autoridades si desatienden un fuerte, pero respetuoso llamado que hicieron ayer todas las cámaras empresariales de Guerrero, y particularmente las de Acapulco, para que se impida la realización del AcaMoto 2026. Como pocas veces ocurre, el sector se juntó en su totalidad para alzar la voz y expresar la "grave preocupación" que le produce la realización de un evento que se ha caracterizado por provocar desorden, inseguridad e incluso crimen, pérdida de vidas humanas y por supuesto un fuerte descrédito para el popular destino de playa (…) El Consejo Coordinador Empresarial de Guerrero lanzó un pronunciamiento dirigido a altos funcionarios federales, estatales y municipales con una petición clara: que se cancele el evento en tanto sus organizadores no obtengan los permisos correspondientes y se disponga su regulación y vigilancia (…)

365 días / Desaparecen, pero joden a todo el mundo
Ciro Gómez Leyva
(20260328), Excélsior, Primera-Nacional,4,Columna
El ejercicio pareció honesto. Encomiable, incluso. Producto de un gran esfuerzo. Pero qué insuficiente, qué desilusionante fue. El saldo de la exposición de ayer en Palacio Nacional —de la tan anunciada depuración del Registro Nacional de Personas Desaparecidas y No Localizadas— confirmó, por un lado, que México es una democracia con 130 mil personas desaparecidas. Y, por el otro, abrió nuevas interrogantes, generadas por un extraño acomodo en tres categorías, tres tercios casi del mismo tamaño: los desaparecidos de los que nadie sabe nada (46 mil 742); los que han dado alguna señal de vida, pero de quienes sólo Dios sabrá dónde pueden estar (40 mil 308); y los desaparecidos bien desaparecidos (43 mil 128). Suman un diluvio de 130 mil desapariciones sin explicación. (…).

Cautiva su romance

El éxito de "Love Story", sobre el romance de John F. Kennedy Jr. y Carolyn Bessette, vino a dar nueva vida a los lugares que frecuentaban en NY. **GENTE**

Examen al doble

Justo en la reinauguración del Estadio Banorte, la Selección Mexicana tiene una prueba de fuego ante Portugal rumbo al tercer Mundial en casa.

SÁBADO 28 / MARZO / 2026 CIUDAD DE MÉXICO 46 PÁGINAS, AÑO XXXIII NÚMERO 11,768 $ 30.00

REFORMA

CORAZÓN DE MÉXICO

Advierten que está en riesgo inversión estadounidense

Aprieta EU a México por puerto en Q. Roo

Acusan 'confiscación' de terminal marítima, tras declararla AMLO Área Protegida

JOSÉ DÍAZ BRISEÑO
CORRESPONSAL

WASHINGTON.- La "confiscación" del Gobierno mexicano de una mina y una terminal marítima concesionadas a la empresa estadounidense Vulcan Materials Company pone en riesgo la inversión de Estados Unidos en México, acusó ayer la Cámara de Representantes.

Además, impuso sanciones a México, tras acusar una "campaña coordinada" contra Vulcan.

"Estamos ante una campaña coordinada y en múltiples frentes por parte de México contra una empresa de EU, una campaña que socava nuestro progreso diplomático y pone en riesgo todas las inversiones estadounidenses en México", dijo el republicano August Pfluger, principal impulsor de los castigos.

Con 247 votos a favor y 164 en contra, republicanos y demócratas respaldaron la medida frente a la decisión que en 2024 tomó el entonces Presidente Andrés Manuel López Obrador al declarar la terminal marítima Punta Venado y la cantera concesionadas a la empresa Vulcan como Área Natural Protegida (ANP) y que no ha sido modificada por la Administración de Claudia Sheinbaum.

La zona declarada en septiembre de 2024 como ANP es un corredor biológico de 53 mil hectáreas en Quintana Roo que fue nombrado "Felipe Carrillo Puerto". La zona en litigio con Vulcan abarca sólo 2 mil 387 hectáreas del total de la ANP.

El argumento de AMLO para declarar la ANP fue que en la extracción mineral, Vulcan destruyó cenotes y contaminó el acuífero y no podía usar la terminal marítima para exportar el producto a EU. La empresa acusó que la medida violaba su concesión vigente hasta 2037.

Antes de su decisión, el Gobierno mexicano había expresado su intención de usar la terminal de Punta Venado como un puerto de cruceros o un puerto de carga.

Los representantes estadounidenses aprobaron anticipadamente sanciones contra barcos que usen puertos considerados "confiscados" en el continente americano.

Las sanciones forman parte de la Ley para Defender la Propiedad Estadounidense en el Extranjero, que prohíbe que barcos que pasen por puertos "confiscados" puedan entrar a puertos de EU.

Pfluger afirmó que durante cuatro años se intentó resolver el conflicto de Vulcan y el Gobierno mexicano por la vía diplomática, sin resultados.

Actualmente la mina y el muelle de Punta Venado no están operando.

Desde 2018, Vulcan Materials tiene una demanda contra el Estado mexicano ante el Centro Internacional de Arreglo de Diferencias Relativas a Inversiones del Banco Mundial (CIADI), bajo las reglas del antiguo TLCAN buscando compensación por afectar su negocio.

No hay un laudo final hasta ahora, aunque se encuentra en etapas avanzadas de arbitraje.

Además de la mayoría republicana, 41 demócratas apoyaron la medida y acusaron a México de violar acuerdos como el T-MEC.

Durante el debate de ayer en el pleno de la Cámara Baja, los legisladores recordaron que el propio Gobierno mexicano ordenó la entrada en 2023 de marinos mexicanos para tomar control de la terminal marítima y las canteras de Sac-Tun, subsidiaria de Vulcan Materials y conocida antes como Calica.

Elementos de la Marina tomaron la terminal marítima de Punta Venado en marzo de 2023.

En el ojo del huracán

Vulcan Materials Company operaba una mina y una terminal marítima en el Municipio de Solidaridad.

TURBULENCIA

Vulcan y México tienen un largo litigio.

2018
Enrique Peña limita acción de Vulcan por daños ambientales. La empresa demanda ante tribunales internacionales.

2022
AMLO cierra operación de la cantera.

2023
La Marina toma control de la terminal Punta Venado.

2024
AMLO declara Área Protegida y prohíbe explotación minera.

EL AVANCE... HASTA FLORIDA

Una corriente muy poderosa en el Golfo de México, llamada "loop current" (corriente de bucle), puede llevar el chapopote a Texas... y hasta Florida.

Derrame llegaría a Texas

MAURO DE LA FUENTE

MATAMOROS.- El derrame de hidrocarburo que afecta las costas de Tabasco y Veracruz ya llegó al sur de Tamaulipas y amenaza con extenderse hacia el norte del estado, Texas e incluso Florida, de acuerdo con especialistas, en lo que puede convertirse en uno de los peores desastres ambientales del País.

En unas cuatro semanas podría reportarse la presencia de chapopote en las costas de Matamoros, así como en Brownsville y la Isla del Padre, en Texas.

"En las playas de Madero ya apareció este material que, con el sol, se convierte en chapopote y llega a la orilla", señaló ayer el Alcalde de Matamoros, Alberto Granados Favila.

Especialistas advierten que el comportamiento del derrame depende de corrientes, vientos y procesos de evaporación, pero alertan sobre un escenario de mayor alcance: si el crudo entra en la llamada "loop current" –una poderosa corriente que cruza el Golfo–, podría ser arrastrado a Texas, y luego hacia Florida y el Atlántico.

LO DESAPRUEBAN

De acuerdo con una encuesta publicada ayer por Fox News:

59% desaprueba a Trump

64% está insatisfecho con la situación de EU

AP

Atacan EU e israelíes sitios nucleares de Irán

REFORMA / STAFF

TEHERÁN.- Estados Unidos e Israel bombardearon ayer instalaciones nucleares y siderúrgicas de Irán, mientras la República Islámica respondió en todo el Golfo Pérsico, lo que hundió los mercados y disparó los precios del petróleo en medio de los temores de que un conflicto prolongando en Medio Oriente lastre la economía mundial.

Hoy se cumple un mes del inicio de la guerra de Estados Unidos e Israel contra Irán.

Según informes de los medios estatales iraníes, los ataques aéreos de ayer tuvieron como objetivo un reactor de investigación de agua pesada que forma parte del complejo nuclear iraní de Arak y una planta de producción de concentrado de uranio en la provincia de Yazd, así como dos de las mayores siderúrgicas del país.

Los ataques se dan luego de que EU afirmara que cesaría los bombardeos a sitios energéticos de Irán hasta el 6 de abril.

Teherán respondió con numerosos drones y misiles contra sus vecinos del Golfo Pérsico, alcanzando dos puertos en Kuwait y provocando alertas en Doha.

La ofensiva alcanzó una Base Aérea en Arabia Saudí, hiriendo a al menos 10 soldados estadounidenses.

La mezcla mexicana de crudo de exportación cotizó ayer en 100.01 dólares por barril, impulsada por la escalada bélica. En tanto, el crudo Brent del Mar del Norte se ha incrementado más de 60 por ciento durante la guerra, ayer llegó a 112.57 dólares.

IMPACTA AL CRUDO

BARRIL DE LA MEZCLA MEXICANA
100
DÓLARES

Y BRENT DEL MAR DEL NORTE
112
DÓLARES

ATENCIÓN HOY El partido México vs Portugal, a las 19:00 horas, implica un reto para la movilidad.

Cierres viales:

AL NORTE DEL ESTADIO:
- Av. Santa Úrsula

AL SUR:
- Desde lateral del Periférico (sentido norte)

AL PONIENTE:
- Av. del Imán y Gran Sur

AL ORIENTE:
- Desde Av. Acoxpa y Calzada de Tlalpan

CIUDAD

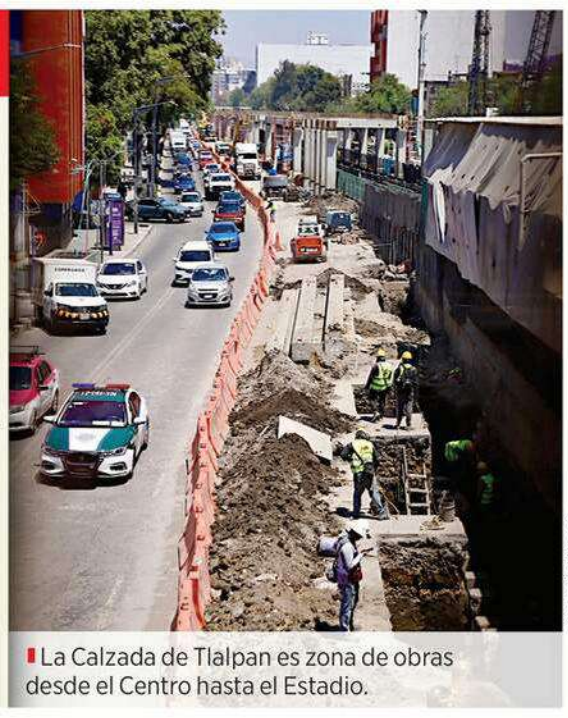

Diego Gallegos

La Calzada de Tlalpan es zona de obras desde el Centro hasta el Estadio.

Firma Trump orden para pagar a empleados de TSA

AP

WASHINGTON.- El Presidente Donald Trump firmó la acción ejecutiva que había prometido para pagar a empleados de la Administración de Seguridad en el Transporte (TSA, por sus siglas en inglés), luego de que un acuerdo que buscaba hacer lo mismo se estancó en el Congreso.

Trump firmó la medida a fin de reducir las largas filas para revisiones de seguridad en muchos de los principales aeropuertos del país.

"El sistema de viajes aéreos de Estados Unidos ha llegado a su punto de quiebre", dijo el Mandatario.

En un comunicado, el Secretario de Seguridad Nacional, Markwayne Mullin, indicó que los trabajadores de la TSA "deberán empezar a recibir cheques de pago a partir del lunes".

El cierre por falta de financiación causó demoras en los viajes y advertencias de cierres de aeropuertos, ya que los empleados de la TSA, al no recibir sus nóminas, dejaron de acudir al trabajo.

Pese a la orden de Trump, expertos en viajes y líderes sindicales afirmaron que las enormes filas en algunos aeropuertos no desaparecerán de la noche a la mañana y podrían prolongarse hasta la próxima semana o incluso más, mientras los empleados de la TSA esperan sus salarios atrasados.

Tiene camino al Estadio un obstáculo tras otro

SELENE VELASCO

El camino para llegar al renovado Estadio Banorte enfrenta múltiples obstáculos.

Una de las principales vías para llegar al inmueble, que hoy se reinaugura con el juego México contra Portugal, y albergará cinco partidos del Mundial, representa un reto para usuarios de transporte público, automovilistas, ciclistas y peatones.

Desde el Centro Histórico, la vialidad cuenta con obstáculos debido a obras inconclusas, lo mismo en la ciclovía que en las instalaciones del Metro y el Tren Ligero.

En el caso del ciclocarril, este debió estar listo desde diciembre, pero aún no hay una fecha oficial para su finalización. No obstante, el tramo que ha empeorado es el que se ubica entre Fray Servando Teresa de Mier, a la altura de Plaza Tlaxcoaque hasta Calzada Chabacano.

En esta zona se llevan a cabo los trabajos de construcción de la Calzada Flotante, que irá sobre los carriles de la Línea 2 del Metro.

Sobre Tlalpan se observan tramos donde vehículos con material de construcción, tierra y plantas son la constante mientras trabajadores realizan labores en jardineras.

A partir de la estación Portales y hasta General Anaya, de la Línea 2, se construyen guarniciones y se delimitan bahías para ascenso y descenso de pasajeros de camiones concesionados.

En el Centro de Transferencia Modal de Taxqueña se juntan los trabajos de remodelación del Tren Ligero –que mantienen cerrada la Terminal– y la intervención de la ciclovía en el bajopuente.

610972000016

MILENIO

DIARIO® NACIONAL
Periodismo con carácter

SÁBADO 28/ DOMINGO 29 DE MARZO DE 2026
$15.00 · AÑO 27 · NÚMERO 9285
www.milenio.com

EDICIÓN FIN DE SEMANA

MUSEO DE LA EMIGRACIÓN
ASTURIAS Y MÉXICO

Testimonio del dolor y la fortaleza de una provincia española

ADRIANA JIMÉNEZ · PAGS. 20 Y 21

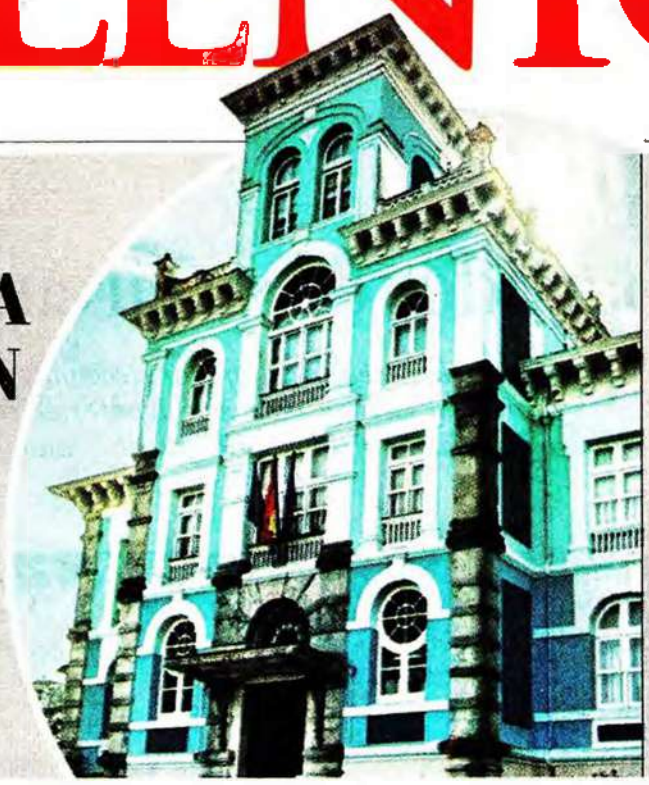

HISTORIA DE 60 AÑOS
REINAUGURAN EL EXAZTECA

EQUIPO LA AFICIÓN · PAGS. 26 A 29

Hoy en Mercados: Luces, cámara, acción... Paramount y Warner

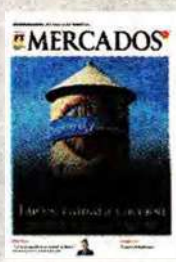

Laberinto: "La niebla de la guerra en Irán" ETGAR KERET

Informe. Sobre 40 mil 308 personas existen huellas de actividades y registros después de su fecha de no localización, pero de otros 43 mil 128 nada se sabe, reporta Claudia Sheinbaum GASPAR VELA, CIUDAD DE MÉXICO, PAGS. 4 Y 5

Entre los 130 mil desaparecidos no hay datos para buscar a 36%

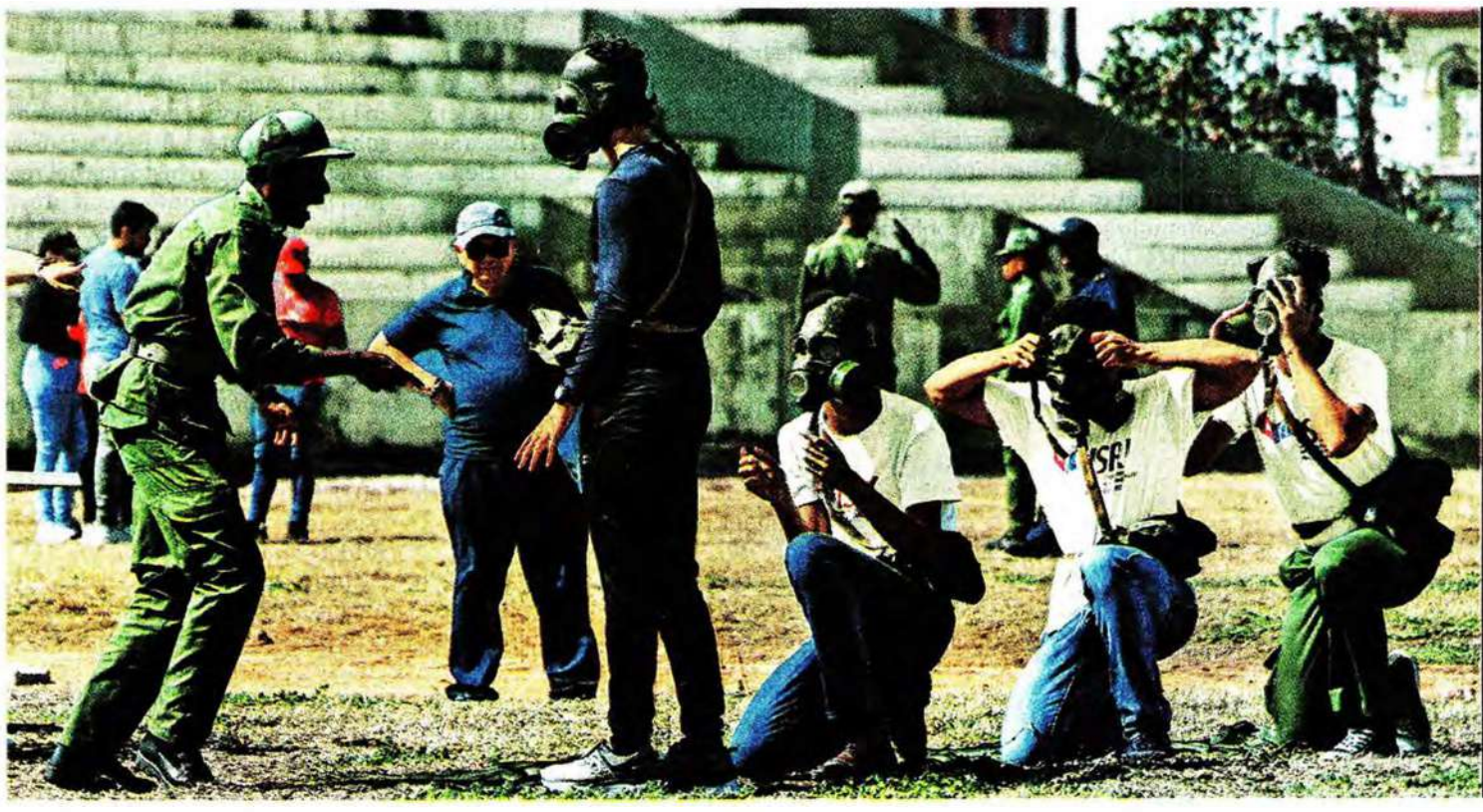

Pérsico. Israel y EU bombardean reactor y planta nuclear iraníes

Israel y Estados Unidos atacaron en el centro de Irán instalaciones nucleares sin que hubiera muertos ni fugas radiactivas, a 24 horas de cumplir un mes la primera ofensiva contra el país islámico.

Trump amenaza que "sigue Cuba"

El secretario de Estado de EU hizo otro llamado a La Habana a emprender el cambio mientras militares entrenan a la población civil. Y. LAGE/AFP PAGS. 13 Y 14

Venden plataformas como Mercado Libre reactivo para *cocinar* drogas sintéticas

AMÍLCAR SALAZAR, CDMX

Un bidón de 20 litros de butanona cuesta 2 mil 950 pesos en sitios de comercio electrónico y hasta con envío. PAG. 6

Homicidio y tortura
Libran orden de captura contra Silvano Aureoles

C. CABRERA Y J. MARTÍNEZ · PAG. 5

ESCRIBEN HOY

Xavier Velasco
Un deporte barato, pero también elitista
P. 3

Irene Vallejo
Cada época elige sus metáforas favoritas
LABERINTO

A. Pérez-Reverte
Insultando se entiende la gente
P. 22

Misterio. Continúan perdidos dos veleros con ayuda para la isla

EMPRESA SOCIALMENTE RESPONSABLE®

Sábado 28 de marzo de 2026

ElUniversalOnline @El_Universal_Mx $30

EL UNIVERSAL

EL GRAN DIARIO DE MÉXICO

www.eluniversal.com.mx

Año 109, Número 39,562 CDMX 48 págs.

CIDE GASTA $2.7 MILLONES EN COMEDOR PREMIUM

—PEDRO VILLA Y CAÑA *nacion@eluniversal.com.mx*

Sirloin, Rib eye, T-Bone, salmón, pulpo, lomo de atún Saku, tofu, New York steak, arrachera y cola de res de primera calidad, así como surimi, chistorra y chorizo tipo español, son algunos de los cortes y alimentos que el Centro de Investigación y Docencia Económicas adquirirá para dotar el comedor de sus trabajadores y académicos. Entregó el contrato a Grupo Ingot, que presentó la oferta más alta para proporcionar alimentos de abril a diciembre de 2026. ● Nación A4

20
TIPOS DE QUESOS
forman parte de las indicaciones de lo que que debe incluir el servicio.

FERNANDA ROJAS. EL UNIVERSAL

CON DIARIOS DISPONIBLES

Lavista homenajea a Elizondo

● Cultura A20

DANIEL RAZO. EL UNIVERSAL

CHEQUEOS QUE SALVAN VIDAS

Las claves de la salud femenina

● Chécate U1

CARLOS MEJÍA. EL UNIVERSAL

SELECCIÓN NACIONAL

El Tri estrena moderno hogar

● UD B3

ROMPE TECHO DE LOS 100
Dólares por barril de petróleo mexicano

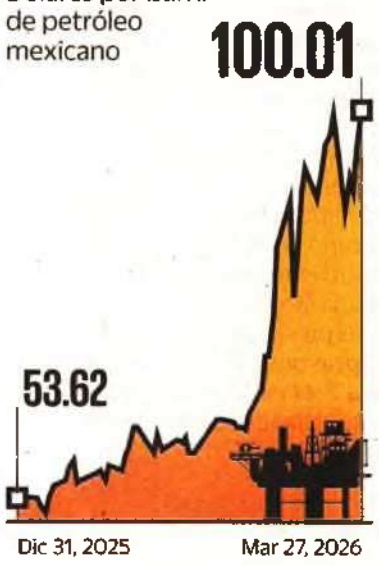

● Economía A18

EU e Israel atacan plantas nucleares; Irán lanza amenaza

● Estados Unidos e Israel atacaron instalaciones atómicas de Irán, que amagó con actuar contra centrales siderúrgicas de Medio Oriente ligadas a Washington y el gobierno israelí.

El director general del OIEA, Rafael Grossi, expresó su profunda preocupación por la actividad militar en las proximidades de la central nuclear.

A su vez, Irán dijo que permitirá el paso de ayuda humanitaria por el estrecho de Ormuz. **Agencias**

DONALD TRUMP
Presidente estadounidense

"Tienen que abrir el estrecho de Trump, de Ormuz (...) Las noticias falsas dirán que dijo "estrecho" de Trump por accidente. Conmigo no hay accidentes"

● Mundo A11

LUIS CAMACHO. EL UNIVERSAL

40 AÑOS

Los Cadillacs eligen amar ante la injusticia

● Espectáculos A22

IMAGEN DEL DÍA

MICHAEL M. SANTIAGO. AFP

TRUMP BUSCA ALIVIAR LAS FILAS EN LOS AEROPUERTOS

● El presidente Donald Trump firmó una acción ejecutiva para pagar a los empleados de la Administración de Seguridad en el Transporte; busca disminuir las largas filas de seguridad en los aeropuertos. Según el Departamento de Seguridad Nacional, los agentes de la TSA comenzarán a recibir cheques el lunes. ● A11

Gobierno reconoce 132 mil 534 desaparecidos en México

Desglosa los registros de 2006 a la fecha con nueva metodología

—SHARON MERCADO Y SALVADOR CORONA
—*nacion@eluniversal.com.mx*

En México existen 132 mil 534 personas desaparecidas y no localizadas; de ellas, 130 mil 178 corresponden a casos ocurridos entre 2006 y 2026. Sin embargo, solamente 33%, es decir, 43 mil 128 registros, presentan datos suficientes para llevar a cabo su búsqueda.

Marcela Figueroa, titular del Secretariado Ejecutivo del Sistema Nacional de Seguridad Pública, indicó que con base en el Registro de Personas Desaparecidas y la Base de Carpetas de Investigación, 46 mil 724 reportes tienen datos insuficientes para emprender la búsqueda.

Activistas y madres buscadoras advierten sobre la opacidad y riesgo de minimizar la crisis.

● Nación A6

CIFRAS OFICIALES DE DESAPARECIDOS ENTRE 2006 Y 2026

TOTAL: 130,178

SÁBADO
28 DE MARZO DE 2026

AÑO CX TOMO II, NO. 39,651
CIUDAD DE MÉXICO
56 PÁGINAS
$20.00

EXCELSIOR

EL PERIÓDICO DE LA VIDA NACIONAL

Foto: Mateo Reyes

ADRENALINA

EL COLOSO RENACE

Después de 60 años de un "capricho arquitectónico", el Estadio Banorte vuelve a la idea original de Pedro Ramírez Vázquez. / 8

TRAS DERRAME EN EL GOLFO DE MÉXICO

Crearán alerta para fugas de crudo en el mar

EL GRUPO INTERDISCIPLINARIO activado para atender esta emergencia será permanente y priorizará la coordinación, con el fin de prevenir y reaccionar ante incidentes en zonas clave

POR XIMENA MEJÍA

Con el objetivo de modernizar la respuesta ante contingencias ambientales en litorales mexicanos y tras el derrame de hidrocarburo que afecta a Veracruz, Tabasco, Tamaulipas y Campeche, la presidenta Claudia Sheinbaum anunció la creación de un sistema de alertamiento de fugas y contaminación marina.

Esta iniciativa busca reducir los tiempos de reacción y profundizar en la investigación de incidentes en zonas clave como el yacimiento de Cantarell, puntualizó la mandataria federal en su conferencia de prensa matutina.

Informó que el grupo interdisciplinario activado para la emergencia del derrame de petróleo en el golfo de México será permanente.

"Vamos a mantener este equipo de trabajo donde está Marina, la Secretaría de Ciencia, Humanidades, Tecnología e Innovación, Pemex y la Secretaría de Energía, para trabajar en sistemas de alertamiento que nos permitan conocer con mayor detalle cuando haya una fuga de este tipo", indicó.

La titular del Ejecutivo federal puntualizó que existen protocolos para instalar puestos de mando ante emergencias; sin embargo, ahora se pretende consolidar un esquema permanente de coordinación entre dependencias.

El nuevo sistema de alertamiento se apoyará en la experiencia de instituciones públicas como el Centro de Investigación Científica y de Educación Superior de Ensenada, aprovechando sus estudios sobre corrientes en el golfo de México.

De acuerdo con la Presidenta, este sistema se está perfeccionando no sólo para derrames, sino también para fenómenos naturales como huracanes.

El equipo interdisciplinario ya atiende otra emergencia. Puntualizó que actualmente se encuentra desplegado en la zona del yacimiento de Cantarell para determinar el origen de una emanación detectada recientemente.

Y dijo que se realizan estudios para identificar si se trata de un fenómeno natural o una falla en la infraestructura.

PRIMERA | PÁGINA 5

Corredor ecológico, otra víctima

El derrame de hidrocarburos en el golfo de México ha desatado una contingencia ambiental que golpea a especies marinas y hábitats críticos.

Organizaciones como Earth Mission y Fundación Caretta reportan la muerte de delfines nariz de botella y al menos 27 pelícanos llenos de chapopote.

La contaminación afecta, además, rutas migratorias y zonas de anidación de tortugas lora y verde, poniendo en riesgo años de conservación.

Mientras especialistas advierten que el crudo amenaza arrecifes y manglares, la incertidumbre reina en las playas, donde turistas ingresan al mar ante versiones contradictorias sobre la limpieza, pese a la vigilancia de la Semar.

Esta crisis ya impacta al sector turístico: las ventas de palaperos y comerciantes se han desplomado previo a Semana Santa debido al temor por el chapopote.

— Lourdes López y Roxana Aguirre

Foto: Cuartoscuro

CRECE DERRAMA ECONÓMICA

SE DISPARA EL TURISMO

"México está de moda", reiteró la presidenta Claudia Sheinbaum, al destacar que en un año se registró un crecimiento de 8.6% en llegada de turistas internacionales.

PRIMERA | PÁGINA 4

APOYAN BINOMIOS CANINOS

Se lanzan al rescate de mineros atrapados

POR JESÚS BUSTAMANTE Y RAÚL FLORES MARTÍNEZ

En un operativo de alta especialidad, brigadistas y elementos de las Fuerzas Armadas, junto con binomios caninos, buscan rescatar con vida a cuatro trabajadores que quedaron atrapados tras un derrumbe en la mina de Rosario, al sur de Sinaloa.

El despliegue está encabezado por la Defensa y la Coordinación Nacional de Protección Civil e incluye, además, a 40 rescatistas de élite provenientes de la Ciudad de México, quienes trabajan en contra del reloj inyectando oxígeno y agua a profundidades de entre 100 y 350 metros.

Tras el colapso de una presa de residuos que sepultó la obra subterránea, las fuerzas federales establecieron un cerco de seguridad para facilitar las excavaciones.

También se realizó el taponamiento del punto de falla para impedir el ingreso de más material y se trabaja en la remoción controlada en la bocamina.

Pese a que 21 mineros lograron escapar, el rescate de sus compañeros seguía sin éxito, hasta el cierre de esta edición.

PRIMERA | PÁGINA 13

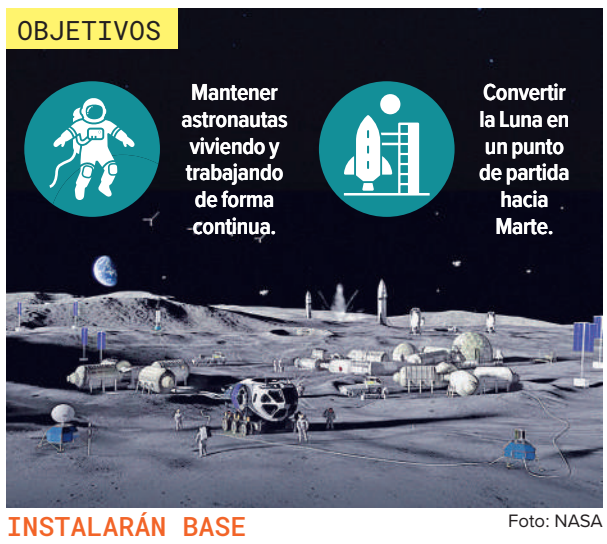

Foto: NASA

INSTALARÁN BASE

UN SALTO DE LA LUNA A MARTE

En el proyecto más ambicioso desde el programa Apollo, la NASA pondrá una base en la Luna, antes de 2030, con el que luego buscará ir a Marte; para ello, la misión Artemis II, cuyo lanzamiento está previsto este 1 de abril, será clave.

GLOBAL | PÁGINA 25

ADRENALINA

DE VUELTA A LAS GRADAS

El Azteca reabre con el partido México-Portugal. También juegan los otros dos anfitriones de la Copa. / 2 y 3

MÉXICO	VS	PORTUGAL
EU	VS	BÉLGICA
CANADÁ	VS	ISLANDIA

COMUNIDAD

Y PARA LIBRAR EL CAOS...

Escanee el QR para conocer opciones de movilidad. Además, vendedores se suben a la ola mundialista. / 22

FUNCIÓN

LIBERTAD, SU SELLO

Con un toque independiente en su disquera, *Chachito* Fierro impulsa a jóvenes talentos y pone un muro a las tentaciones.

EXPRESIONES

HACEN GUIÑO A JÓVENES

La Colección Gelman busca atraer a nuevas generaciones, con obras como el retrato que Diego Rivera realizó a Natasha Gelman en 1943. / 26

Fotos: Cortesía Colección Gelman Santander

CRISIS DE DESAPARECIDOS

"Hasta encontrarlos", la apuesta de Sheinbaum

Por falta de datos en los expedientes, es imposible hallar a uno de cada cuatro

POR XIMENA MEJÍA

El gobierno de México reveló que de los 130 mil 178 reportes de personas desaparecidas entre 2006 y 2026, 36% carece de información suficiente para iniciar labores de rastreo.

Eso significa que 46 mil 742 expedientes están prácticamente paralizados debido a la ausencia de datos básicos en el Registro Nacional, advirtió la presidenta Claudia Sheinbaum.

La mandataria federal explicó en su conferencia de prensa que, aunque estos registros permanecen activos, la falta de detalles técnicos hace que su localización sea "muy difícil".

De hecho, de un universo de 43 mil 128 personas reportadas, sólo 3 mil 869 cuentan con una carpeta de investigación formal.

En una radiografía demográfica, la titular del Secretariado Ejecutivo del Sistema Nacional de Seguridad Pública, Marcela Figueroa, desglosó el impacto de esta problemática.

"El 78% de las personas desaparecidas en México son hombres de entre 30 y 59 años, mientras 22% son mujeres de entre 18 y 29 años", detalló.

El gobierno apuesta por varias medidas, entre ellas, la tecnología. Confirmó una alianza estratégica con plataformas digitales como TikTok y Meta para agilizar investigaciones.

Esta colaboración no sólo busca eliminar contenido relacionado con el reclutamiento criminal, sino que obliga a las empresas a proporcionar datos de cuentas que faciliten las tareas del Sistema Nacional de Inteligencia para localizar a víctimas.

PRIMERA | PÁGINAS 6 Y 7

EXCELSIOR

Ciro Gómez Leyva 4
Crystal Mendivil 7
Ivonne Melgar 9

7 503009 929073

GLOBAL

Hackers exhiben al director del FBI

Kash Patel fumando un puro o posando junto a un auto deportivo, son dos de las imágenes que iraníes robaron del email del funcionario de Trump. / 24

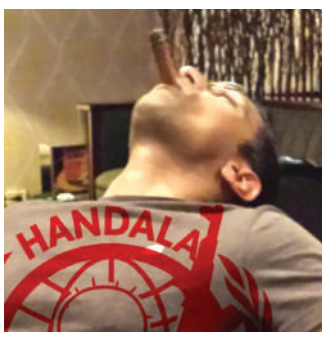

Fotos: Tomadas de X

La Jornada

DIRECTORA GENERAL: CARMEN LIRA SAADE
DIRECTOR FUNDADOR: CARLOS PAYÁN VELVER

SÁBADO 28 DE MARZO DE 2026 // CIUDAD DE MÉXICO // AÑO 42 // NÚMERO 14981 // Precio 10 pesos

Siempre he visto al pueblo resistir: Silvio Rodríguez

▲ El cantautor refiere que la determinación de Cuba de resistir proviene de su historia, por lo que "buena parte del pueblo estaría dispuesto a defender nuestra soberanía con las armas, si fuera necesario". Señala que apoya la evolución dentro de la revolución. Sobre el Escudo de las Américas, lo califica de intento de revitalizar el neocolonialismo, de borrar a la ONU y "un signo de desesperación imperial". Foto Marco Peláez

ENTREVISTA DE LUIS HERNÁNDEZ NAVARRO, ENVIADO / ESPECTÁCULOS

Sigue Cuba, afirma Trump

- Inusual respuesta desde La Habana: el ejército publica estrofas del himno sobre la defensa de la patria
- El magnate se jacta del "éxito militar" en Medio Oriente y Venezuela
- Sólo un cambio de régimen modificará su economía: Marco Rubio
- Aún no ubican dos veleros con ayuda que navegaban hacia la isla
- Arriba el cuarto buque procedente de México con 96 toneladas de víveres

LUIS HERNÁNDEZ NAVARRO, ENVIADO; ARTURO SÁNCHEZ, REUTERS, SPUTNIK Y XINHUA / P 19

Hay 132 mil personas no localizadas: gobierno

Sheinbaum: fueron hallados con vida 31 mil desaparecidos

- En 46 mil casos no tienen datos suficientes para la búsqueda; 43 mil, sin registro de actividad
- Sigue la estrategia de minimizar la crisis, deploran familiares; critican metodología
- Participan en alertas 512 órganos públicos, sociales y privados: Rosa Icela Rodríguez

ALONSO URRUTIA, ALMA E. MUÑOZ, JESSICA XANTOMILA Y JARED LAURELES / P 3 Y 4

Nuevo ataque a instalaciones nucleares de Irán

- Conserva Teherán dos tercios de sus misiles; preocupa al Pentágono que sus reservas de *Tomahawk* se agoten
- Destruidas, 600 escuelas en la república islámica; asesinados, más de mil alumnos y profesores
- "Velocidad abrumadora" del desplazamiento en Líbano; 19 mil niños al día: Unicef
- China, dispuesto a apoyar a Pakistán como mediador
- Crudo mexicano supera 100 dólares por barril; se rompe barrera de 18 pesos por dólar

REUTERS, AFP, EUROPA PRESS, XINHUA, AP, SPUTNIK Y *THE INDEPENDENT* / P 12 Y 14 A 17

LA CRÓNICA DE HOY®

PRESIDENTE DEL CONSEJO DE ADMINISTRACIÓN: **JORGE KAHWAGI GASTINE** // DIRECTOR GENERAL: **RAFAEL GARCÍA GARZA** // AÑO 29 Nº 10,642 $10.00 // **SÁBADO 28 MARZO 2026** // WWW. CRONICA. COM.MX

NACIONAL PAG. 5

México envió 3 mil 125 toneladas de ayuda a Cuba: SRE

- Cuatro buques con ayuda humanitaria

NACIONAL PAG. 5

ONU: Forzados a volver de EU el 83% de los mexicanos

- La decisión es obligada por política antiinmigrante de Donald Trump

Se pone en marcha operativo Semana Santa 2026 en CDMX

En la Ciudad de México inició este viernes el operativo Semana Santa Segura 2026, que contempla el despliegue de más de 10 mil elementos de la policía capitalina en calles, accesos carreteros, zonas turísticas, espacios religiosos, centros comerciales y el sistema de transporte público. El objetivo, garantizar la seguridad de habitantes y visitantes durante el periodo vacacional, del 27 de marzo al 12 de abril. **PAGs. 12 y 13**

CULTURA PAG. 16

Hallaron más de 500 especies animales en el Templo Mayor: Investigadores

- "Tenían un profundo significado religioso", aseguran

Evidencia. Durante el ciclo de conferencias 'La arqueología hoy', que coordina el arqueólogo Leonardo López Luján, investigadores destacaron que "la diversidad que encontramos en el Templo Mayor es sobrecogedora: se recuperaron más de 500 especies de organismos en distintos espacios y contextos".

Segob presenta mecanismo de búsqueda de desaparecidos

• El Gobierno Federal confirma en un reporte que de 2006 a la fecha van 130,178 personas no localizadas

Estrategia. El Gobierno Federal a través de la Secretaría de Gobernación, presentó la operatividad de los mecanismos de reacción inmediata para la localización de personas mediante la Alerta Nacional de Búsqueda, herramienta que se activa una vez presentada la denuncia o reporte de una persona no localizada.

Este modelo forma parte de la estrategia para atender la crisis de desapariciones en México, apostando por la coordinación interinstitucional y la difusión inmediata.

Este día la Federación también confirmó que de 2006 a la fecha en el país hay 130 mil 178 desaparecidos, de los cuales 67 por ciento presenta inconsistencias, ya sea por falta de datos o por registrar actividad posterior a su desaparición.

Asimismo, la Presidenta Claudia Sheinbaum informó que han sido detenidas 285 personas por este delito. **PAGs. 6 y 7**

← Cifras

Han sido detenidos 285 presuntos delincuentes desde octubre de 2024 implicados en este delito

MUNDO PAG. 19

EU e Israel atacan complejos nucleares iraníes; no reportan víctimas

- Preocupa al Pentágono que se agote su arsenal de misiles Tomahawk

LA ESQUINA

La Federación extendió su apoyo a colectivos de búsqueda de personas no localizadas y a la estrategia de acercamiento y coordinación con las autoridades de los tres niveles de gobierno presentó un mecanismo integral para activar el rastreo de toda persona desaparecida desde el momento en que se levante el reporte, medida sin duda clave, en una tarea titánica que da esperanza

OPINIÓN

Luis Octavio Vado
A la democracia por lo local- P2

Carlos Matute González
¿Un mahout inexperto?- P4

César Madruga
México, el último dominó- P10

CSP DESTACA SISTEMA INTEGRAL DE BÚSQUEDA: "HASTA ENCONTRARLOS"

PRESIDENTA resalta labor de comisión nacional; de octubre de 2024 a la fecha se han localizado a 31 mil 946 personas, señala.

REITERA que una prioridad es continuar apoyo a familiares de víctimas; van 285 detenidos por delito de desaparición. pág. 5

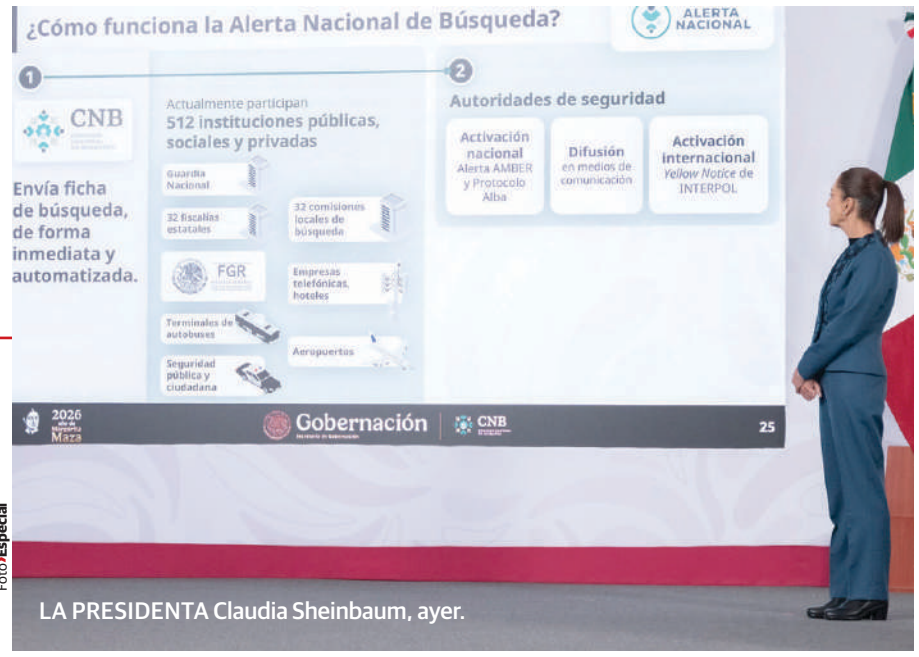

Foto: Especial

LA PRESIDENTA Claudia Sheinbaum, ayer.

Sin datos para identificar a desaparecidos, 69%

HAY 46 mil 742 casos sin informes completos; 40 mil 308 con actividad posterior a su reporte; 5 mil 269 ya fueron ubicados.

FAMILIAS encabezan reportes de desaparición en México; autoridades iniciaron menos del 6% de los casos. págs. 4 y 6

CADA hora, más de tres personas son víctimas de este delito en México, según registro nacional; mujeres lideran lista

La Razón DE MÉXICO

SÁBADO 28 DOMINGO 29 DE MARZO DE 2026
NUEVA ÉPOCA | AÑO 17 | NÚMERO 5224

DE FIN DE SEMANA

WWW.RAZON.COM.MX
PRECIO $10.00

CASOS VAN EN ASCENSO DESDE HACE 7 AÑOS

Desatiende reforma electoral violencia política; alertan falta de debate legislativo

TANIA GÓMEZ

Informe de Integralia Consultores documenta que proceso de 2024 fue el más letal, con 889 agresiones contra funcionarios, políticos o candidatos; municipios, con más ataques

EN 2024, 75 por ciento de los ataques contra candidaturas fue en el ámbito local, mientras que 92 por ciento buscaba una presidencia municipal.

Dictamen turnado a la Cámara de Diputados no aborda el problema; expertos llaman a no ignorar el tema, pues viene el proceso de 2027 y hechos se pueden incrementar pág. 3

JÜRGEN HABERMAS. EL ÚLTIMO FILÓSOFO MODERNO

Guillermo Fadanelli hace una exégesis de la obra de Jürgen Habermas (Alemania, 18 de junio, 1929 – 14 de marzo, 2026), quien destacó por sus trabajos en los campos de la filosofía política y del lenguaje y, asimismo, fue miembro emérito de la Segunda Generación de la Escuela de Frankfurt. "A este pensador nada le fue ajeno y se halló siempre dispuesto a discutir sus conceptos acerca de la sociedad: su insistencia fortaleció la crítica y fundó estructuras especulativas de actualidad: se permitió las influencias más extremas, pero las aprovechó para robustecer su crítica al estado de la sociedad como campo de relación humana", subraya Fadanelli. /Se complementa el dosier con "En la orilla del viento", entrevista de Alejandro Toledo al poeta Jaime Sabines (1926 – 1999). Y más...

SUPLEMENTO DE **LA RAZÓN** EN PÁGINAS CENTRALES

VIGILARÁN 10 MIL POLICÍAS DE CDMX EN SEMANA SANTA

AUTORIDADES capitalinas dan banderazo de salida a operativo; vacaciones inician con protestas por falta de agua en Tlalpan. pág. 10

Foto: Especial

CLARA BRUGADA, Jefa de Gobierno, ayer.

Marco Rubio acorta fin de la guerra en Medio Oriente de meses... a 2 semanas

SECRETARIO de Estado de EU llama a aliados de Europa y Asia a asegurar el estrecho de Ormuz; ellos tienen "mucho en juego", afirma. pág. 14

PENTÁGONO, preocupado por escasez de misiles Tomahawk; en 4 semanas ha disparado 850 mil, cuando producción al año es limitada, revela *TWP.*

www.elsoldemexico.com.mx

El Sol de México®

CIUDAD DE MÉXICO | SÁBADO 28 DE MARZO DE 2026 | AÑO LXI | NO. 21,778 | ORGANIZACIÓN EDITORIAL MEXICANA

PAQUITA RAMOS DE VÁZQUEZ / PRESIDENTA Y DIRECTORA GENERAL $10.00

EN DOS DÉCADAS

Suma México 130 mil registros de desaparición

MONTSERRAT MALDONADO

Identifica gobierno 46 mil 742 fichas sin información suficiente para su búsqueda

En México se han registrado 130 mil 178 reportes de desaparición de personas desde 2006, año en que inició la guerra contra el narcotráfico, informó el gobierno federal.

La titular del Secretariado Ejecutivo del Sistema Nacional de Seguridad Pública (SESNSP), Marcela Figueroa Franco, explicó que estos registros se dividen en tres grandes grupos según la calidad de la información disponible y el seguimiento de los casos.

El primer bloque concentra 46 mil 742 reportes, equivalentes (36 por ciento del total), que carecen de datos básicos como nombre, sexo, fecha de nacimiento o circunstancias de la desaparición. Aunque estas omisiones dificultan o imposibilitan las labores de búsqueda, el gobierno señaló que los casos se mantienen dentro del registro oficial.

Un segundo grupo está integrado por 40 mil 308 personas cuyos expedientes sí cuentan con información suficiente para su localización. En estos casos, las autoridades han identificado actividad posterior a la fecha de desaparición —como matrimonios, movimientos fiscales o cambios de domicilio—, lo que sugiere que podrían no encontrarse en condición de desaparición activa.

En contraste, 43 mil 128 registros —33 por ciento— corresponden a personas con datos completos, pero sin indicios posteriores a su desaparición. De este universo, solo 3 mil 869 cuentan con una carpeta de investigación formal. Pág. 4

FOTOS: AFP

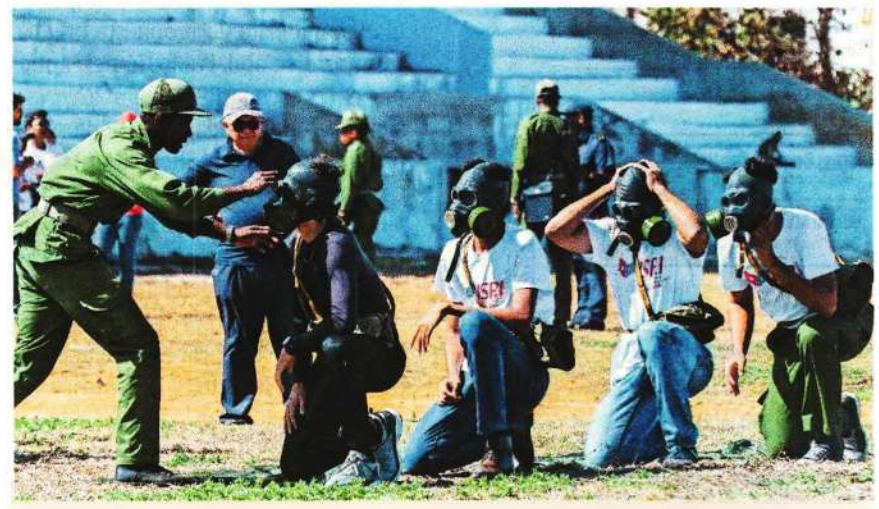

Cuba entrena a civiles por si hay conflicto

LA HABANA. El gobierno cubano instruye a sus ciudadanos ante un posible conflicto con Estados Unidos, en medio del deterioro económico en la isla caribeña y del bloqueo petrolero impuesto por Washington. Ayer mismo, el presidente Donald Trump dijo que dijo que "Cuba es la siguiente" durante un discurso pronunciado en un foro de inversión celebrado en Miami, en el que alabó los éxitos de la intervención militar estadounidense en Venezuela e Irán. Pág. 24

BUSCA HACIENDA FRENAR ALZA

Aumentan apoyo fiscal para el diésel

La Secretaría Hacienda intervino de nueva cuenta para contener los precios de los combustibles. A partir de hoy y hasta el 3 de abril, el litro de diésel tendrá un estímulo equivalente a 70.28 por ciento de la tarifa del Impuesto Especial sobre Producción y Servicios (IEPS), por arriba del 61.80 vigente hasta este viernes. Esta semana, el precio de este insumo utilizado principalmente para el transporte de mercancías superó los 30 pesos en algunas zonas del país. El acuerdo publicado ayer en el *Diario Oficial de la Federación* anuncia también un ligero aumento en el apoyo fiscal para la gasolina Premium, a 7.97 por ciento y una disminución al que estaba vigente para la Magna, que queda en 23.12 por ciento. Pág. 7

LUIS GARDUÑO /ESTO

ESTADIO AZTECA

Le dan una última manita

Un ejército de trabajadores participó ayer en labores para darle un "último brochazo" al Coloso de Santa Úrsula, que esta noche, en punto de las 19:00 horas, reabrirá sus puertas para el juego entre México y Portugal, previo a la Copa del Mundo 2026. ESTO

BBVA Y SEXTO PISO PUBLICAN CINE MÉXICO

La pantalla nos refleja, dice Roberto Fiesco

Uno de los autores del volumen que narra la historia del cine desde su llegada al país hasta la actualidad, comparte en entrevista la relevancia del séptimo arte en la creación de identidad. GOSSIP

ESCRIBEN

Alejandro Jiménez Pág. 2
Miguel Reyes Ra Pág. 14
Gerardo Jiménez Pág. 20

7 503006 093029

HERALDO DEPORTES

FOTO: DANIEL OJEDA

#MÉXICOYPORTUGAL

REINAUGURAN HOY EL ESTADIO AZTECA

EL HERALDO® DE MÉXICO

$10

IFS

NUEVA ERA / AÑO 9 / NO. 3205 / SÁBADO 28 DE MARZO DE 2026

HECHO CON H SI ES CON H, ES UN HECHO

Norma Mexicana en Igualdad Laboral y No Discriminación

Empresa Socialmente Responsable ESR

FOTO: ESPECIAL

#INICIAOPERATIVO

DESPLIEGAN A 10 MIL AGENTES PARA SEMANA SANTA P8

#NUEVOPROTOCOLO

ACTIVAN BÚSQUEDA INMEDIATA DE DESAPARECIDOS

LA TITULAR DE LA SEGOB, ROSA ICELA RODRÍGUEZ, EXPLICÓ QUE SE EMITIRÁ ALERTA NACIONAL DESDE EL PRIMER REPORTE. INFORMAN QUE HAY 43 MIL 128 PERSONAS SIN LOCALIZAR

POR C. NAVARRO Y P. SALAZAR / P4

P11 #RETRASOS

FOTO: AFP

AEROPUERTOS DE EU ESTÁN REBASADOS

P5 #PRESIDENTASHEINBAUM

FOTO: DANIEL OJEDA

VA EQUIPO PERMANENTE VS. DERRAMES

P9 #JUEZDEMORELIA

FOTO: CUARTOSCURO

ORDENAN CAPTURAR A SILVANO POR HOMICIDIO

7 500462 988401

Caliente caliente.mx CASA DE APUESTAS OFICIAL

MÉXICO

AMISTOSO 28 DE MAR - 19:00 - EMPATE -

+240 +235 +112

MARGEN DE VICTORIA	
MÉXICO GANA EXACTO POR 1 GOL	+375
MÉXICO GANA EXACTO POR 2 GOLES	+750
MÉXICO GANA POR 3 O MÁS GOLES	+1600
PORTUGAL GANA EXACTO POR 1 GOL	+265

ESTOS MOMIOS, FECHAS Y HORARIOS PUEDEN CAMBIAR EN CUALQUIER MOMENTO. CONSÚLTALOS ANTES DE METER TU APUESTA.

Recibe de regalo* $1,000 SIN DEPÓSITO

BAJA LA APP EN caliente.mx

50
Fundado en 1976
Año LI
Número 17.770

EL PAÍS

EL PERIÓDICO GLOBAL

Edición Madrid
2,50 euros
Sábado
28 de marzo de 2026

Babelia Los claroscuros del amor y el sexo en parejas asimétricas

Sanidad acortará los plazos para la eutanasia en los casos urgentes

● Un nuevo manual de buenas prácticas, que tendrán que votar las comunidades, pretende evitar las trabas burocráticas y que el acceso a este derecho sea igual en toda España

PABLO LINDE
Madrid

El Ministerio de Sanidad pretende acortar los plazos para la eutanasia en los casos más urgentes. La segunda edición del *Manual de buenas prácticas en eutanasia* reducirá los tiempos al mínimo posible sin menoscabar las garantías legales: el visto bueno de un médico, un segundo facultativo sin relación con el paciente y un comité de garantías. El departamento que dirige Mónica García llevará la iniciativa al Consejo Interterritorial de Salud el 9 de abril para que sea votado por las comunidades. La propuesta estaba prevista antes de la polémica por el caso de Noelia Castillo. El Gobierno persigue eliminar las trabas burocráticas innecesarias y que el acceso a este derecho sea igual en toda España. —P30 Y 31

Una mujer accede al suicidio asistido en Italia con una máquina que se activa con la mirada

En cuarentena antes de viajar a la Luna . Los cuatro astronautas del Artemis 2 que la próxima semana intentarán volver a la Luna llegaron ayer al Centro Espacial Kennedy de la NASA, en Florida, donde empezaron una estricta cuarentena hasta que se produzca el lanzamiento. Será el primer vuelo tripulado al satélite en los últimos 50 años. JOE SKIPPER (REUTERS) —P33

El Reina Sofía rechaza la petición del Gobierno vasco de una cesión temporal del cuadro

El traslado del 'Guernica', una cuestión de Estado

M. ORMAZABAL / J. MARCOS
San Sebastián / Madrid

El lehendakari, Imanol Pradales, reclamó ayer que el *Guernica* se exhiba en el Museo Guggenheim de Bilbao nueve meses como "reparación simbólica" hacia el pueblo vasco. "Me parecería un grave error político cerrar la puerta a esta cuestión", le dijo Pradales al presidente del Gobierno, Pedro Sánchez, en una reunión. El Museo Reina Sofía se opone al préstamo "rotundamente" por los daños que podría sufrir el cuadro. —P40

El Banco de España alerta de otra crisis de inflación si la guerra se alarga

El organismo avisa de una subida de hasta el 6% en el peor escenario

LAURA DELLE FEMMINE
Madrid

El Banco de España alertó ayer de otra crisis de inflación si la guerra de Estados Unidos e Israel contra Irán se alarga y se disparan los precios energéticos. La institución estima que en el peor escenario la inflación, que ya escaló en marzo al 3,3%, llegaría al 6%. Además, estima que si el conflicto se enquistara, el PIB avanzaría un 1,9% este año. En caso de que la guerra acabe pronto, la economía crecería un 2,3%. —P24 Y 25

El ejército de Israel intensifica los ataques en todos los frentes

A. PITA / J. CABASÉS VEGA
Jerusalén / Beirut

El ejército de Israel está intensificando la guerra en Irán y Líbano y no quiere por ahora un final negociado. Cerca de cumplirse un mes del inicio de las hostilidades, ayer atacó junto a Estados Unidos una instalación nuclear. Mientras, Teherán continuó los bombardeos contra una decena de países. Subrayó que no ha pedido a Donald Trump que no ataque las centrales energéticas y que seguirá luchando. —P2 A 4

Tribunales

La justicia normaliza la libertad condicional para los presos de ETA —P18

Cambio de hora

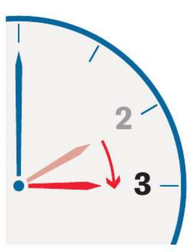

Esta madrugada, a las 2.00 serán las 3.00 —P33

WSJ

THE WALL STREET JOURNAL WEEKEND

DOW JONES | News Corp ********* SATURDAY/SUNDAY, MARCH 28 - 29, 2026 ~ VOL. CCLXXXVII NO. 72 WSJ.com U.S. Edition

What's News

Business & Finance

◆ **An intensifying market** rout pulled the S&P 500 down for a fifth straight week to its lowest levels since August and dragged the Dow and Nasdaq into a correction. **A1**

◆ **Bank of America** agreed to pay $72.5 million to settle a lawsuit that alleged it kept ties to people close to Jeffrey Epstein and failed to flag suspicious payments between the sex offender and his associates and victims. **B9**

◆ **Moonshot AI, one of** China's most promising artificial-intelligence startups, is considering changing its corporate structure to pave the way for an IPO in Hong Kong. **B10**

◆ **Cruise line Carnival cut** its full-year profit outlook, saying higher fuel costs will more than offset record bookings and strong demand in its fiscal first quarter. **B9**

◆ **Norwegian Cruise Line** said it would overhaul its board after reaching a truce with Elliott, which had pushed for changes at the company. **B9**

◆ **The Italian Competition** Authority is investigating Sephora and Benefit Cosmetics over potential rule breaking related to the use of adult cosmetics by minors. **B9**

◆ **Banco Santander said** it had a strong start to the year, with growth in customer numbers and revenue. **B10**

Worldwide

◆ **Trump directed officials** to pay Transportation Security Administration workers, bypassing a gridlocked Congress after the latest proposal to fund the broader Department of Homeland Security ran aground. **A1, A4**

◆ **Israel began rationing** its use of high-end missile interceptors, hoping to preserve stocks of the defensive weapons in the face of Iranian barrages that haven't let up through four weeks of war. **A8**

◆ **Twelve American** troops were wounded in an Iranian attack on the Prince Sultan Air Base in Saudi Arabia, two of them seriously. **A6**

◆ **Trump released** long-awaited quotas that dictate how much biofuel made from crops must be blended into the gasoline and diesel supply. **A3**

◆ **A New Jersey man** suspected of being a Jewish extremist was arrested and charged with plotting an attack on the home of Palestinian rights activist Nerdeen Kiswani. **A5**

◆ **A U.S. appeals court** ruled that Argentina doesn't have to pay shareholders $16 billion for its takeover of YPF, the country's biggest oil company, indirectly aiding Buenos Aires's push to build up its U.S. dollar reserves. **A8**

PEGGY NOONAN
Cuban communism's long goodbye **A13**

JOURNAL REPORT
Travel: My goodbye to the nomadic life **R1-8**

CONTENTS

Books	C7-12	Obituaries	C6
Business & Finance	B9	Opinion	A11-13
Food	D4	Sports	A14
Heard on Street	B12	Style & Fashion	D2
Market Data	B6	Travel	D9
Markets & Finance	B10	U.S. News	A2-5
		World News	A6-9

This edition of THE WALL STREET JOURNAL was originally published in the United States and reprinted locally for regional distribution.

© 2026 Dow Jones & Company, Inc. All Rights Reserved

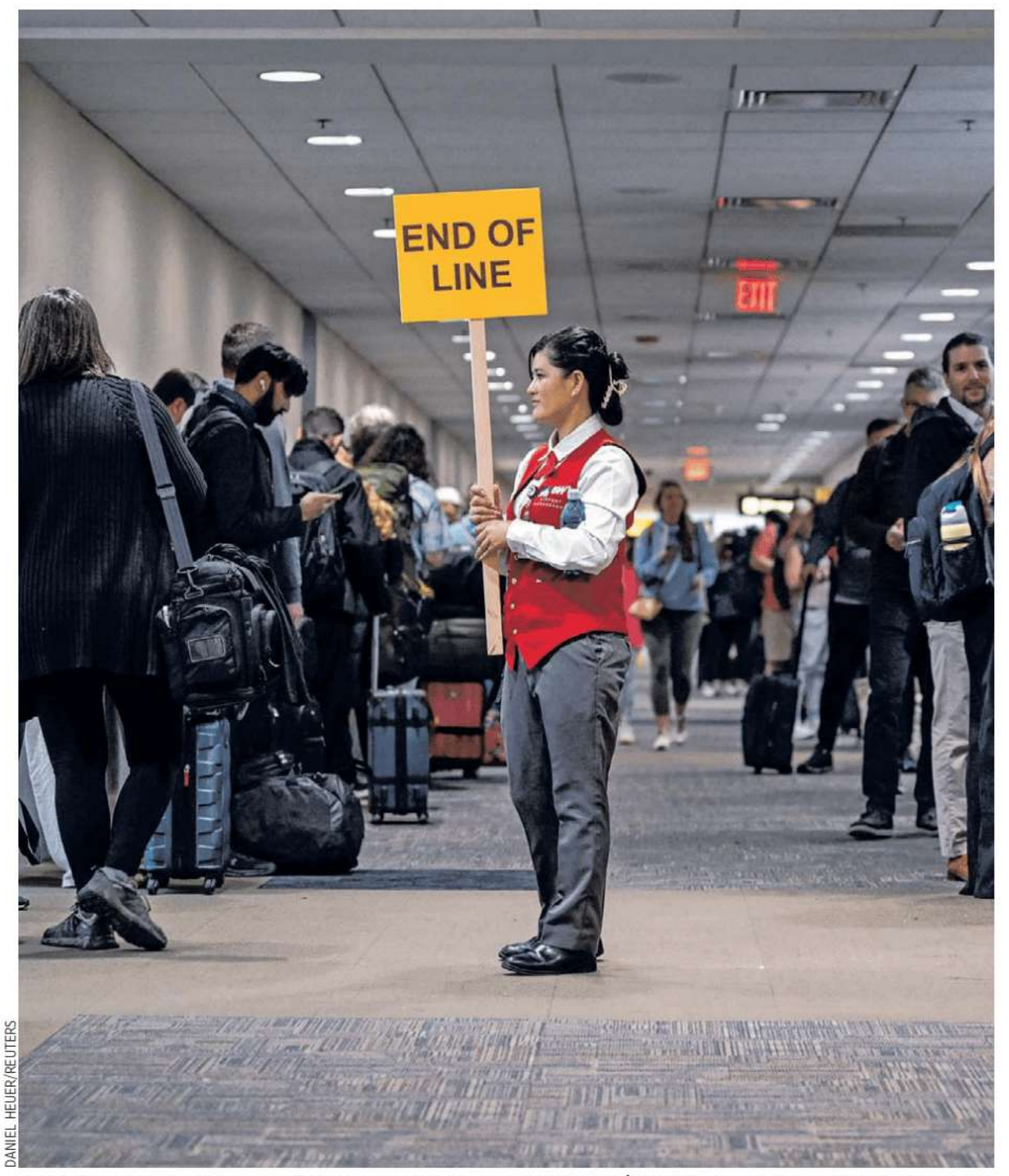

DANIEL HEIER/REUTERS

A worker directs throngs of passengers Friday at Baltimore/Washington International Thurgood Marshall Airport. Many unpaid TSA employees have been calling in sick while others have quit, causing delays at airports across the country as travelers head out on spring break.

Trump Signs Order to Pay TSA Workers

House leaders reject Senate's funding bill; staff expected to get paychecks in days

WASHINGTON—President Trump directed federal officials to pay Transportation Security Administration workers, bypassing a gridlocked Congress after the latest proposal to fund the broader Department of Homeland Security ran aground Friday.

By Olivia Beavers, Terell Wright and Natalie Andrews

The move, which Trump had previewed a day earlier, came as House Republican leaders rejected a Senate-passed bill that would fund most of DHS, including the TSA. A standoff in Congress over immigration enforcement and funding has led to missed paychecks for airport security workers and long lines for travelers.

The executive action calls on the Homeland Security secretary and the White House budget director to use federal funds that have a "reasonable and logical nexus to TSA operations" to pay TSA workers. The memo, signed Friday by Trump, described the situation at the country's airports as an "unprecedented emergency."

TSA officers should begin getting paychecks as early as Monday, the Department of Homeland Security said.

Trump, who has expressed skepticism about any bipartisan deal in the Senate, acted as progress in Congress stalled. Shortly after 2 a.m. Friday, the GOP-led Senate agreed in a voice vote to approve legislation to fund all of DHS through the end of the fiscal year—except for Immigration and Customs Enforcement and Border Patrol. The measure would provide funding for an assortment

Please turn to page A4

◆ Why Atlanta's TSA woes were pronounced..... A4

Wall Street's Alarm Over War Grows

By David Uberti

Wall Street is trading like the worst pain from the war with Iran is yet to come.

For weeks, while missiles and drones flew around one of the world's key energy-producing regions, investors' hopes for a quick resolution buffered stocks from steep declines. A selloff in bonds stayed in line with past conflicts. A run-up in crude futures appeared to lag far behind the scope of a disruption that could be the most severe oil shock in history.

But an intensifying rout in recent days pulled the S&P 500 down for a fifth straight week to its lowest levels since last August and dragged the Dow Jones Industrial Average and Nasdaq Composite Index into correction territory—off more than 10% from their recent highs. President Trump's latest social media post on potential off-ramps from a wider war wasn't enough to arrest crude prices' climb Friday, a sign that oil traders are increasingly bracing for more turbulence ahead.

Now, the Pentagon is weighing whether to send 10,000 additional ground troops to the region while it pursues peace talks with Tehran. The conflicting signals have forced investors the world over to pare back risks and study how long—and how hard—wars from Russia's invasion of Ukraine in 2022 and the Gulf War in 1990 defined the global economy.

"Peak panic is yet to come," said Dan Alamariu, chief geo-

Please turn to page A6

◆ Strike on Saudi air base injures 12 U.S. troops..... A6
◆ How Iran war compares with past shocks..... A6

Index performance this past week

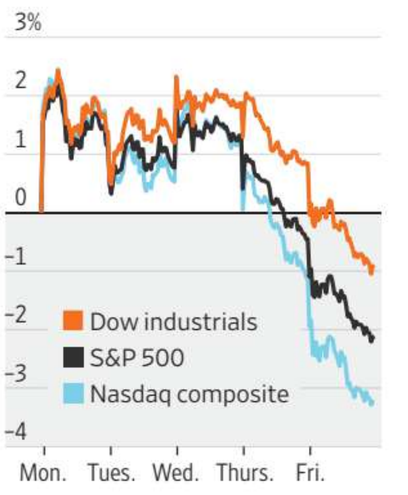

Source: FactSet

More Get Richer

The number of Americans worth tens of millions and hundreds of millions of dollars has boomed in the past few decades, thanks to stock-market and business gains. This growing class is a huge force in the economy, driving demand for lavish lifestyles. **A2**

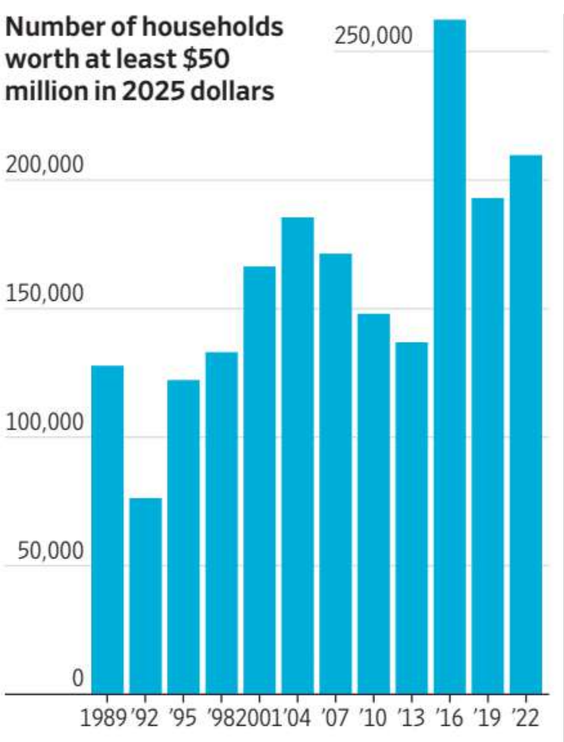

Note: Adjusted for inflation
Source: Owen Zidar analysis of Federal Reserve data

Musk Crafts Unconventional Playbook for SpaceX's IPO

By Corrie Driebusch And Alexander Saeedy

Elon Musk is cooking up a memorable stock-market debut for SpaceX, and not just because it is expected to be the biggest one ever.

The 54-year-old billionaire is writing his own playbook for the blockbuster initial public offering, which is being timed for mid-June before his birthday. While most executives are expected to travel to pitch their companies, Musk wants to have investors come to SpaceX, where they can visit manufacturing facilities and possibly witness rocket launches, according to people familiar with the matter.

Musk and his team are betting fund managers and analysts will leave wanting to put in big orders for the IPO, which is expected to raise between $40 billion and $80 billion, according to people familiar with the deal.

The rocket-and-satellite company is expected to file confidentially with regulators for its IPO in the coming days, people familiar with the matter said. A public filing typically occurs a couple of months after the initial submission, depending on how many questions regulators have.

The investor visits to company sites are just one of the options SpaceX is weighing, and are in line with Musk's record for flouting norms in the corporate world. Also under consideration: unusual lockup times that limit share sales by early investors, preferential treatment for investors in his other companies and allocating an outsize portion of shares to individual in-

Please turn to page A2

'Tech Neck' Sparks Panic—And a Race for the Cure

* * *

Beauty industry seizes on anxiety about wrinkles from excessive scrolling

By Suzanne Vranica

Technology has been the alleged culprit behind everything from spiraling anxiety to vanishing attention spans to social isolation. Now, it has something else on its charge sheet: Wrinkles.

Behold "tech neck," a name for those horizontal lines that develop across your neck with age and apparently worsen with incessant smartphone use. Anxiety about the affliction is spreading, and the race for a cure is on. The beauty industry is offering up a bevy of solutions, including creams and massage rollers, lubricated silicon masks and even futuristic-looking LED red-light collars.

Kelley Liu learned she had it when her 55-year-old mother delivered the ultimate insult: "You have more wrinkles on your neck than I do." The 24-year-old beauty influ-

Fault lines

Please turn to page A10

EXCHANGE

CLASH OF AI TITANS
Inside the feud between the leaders of OpenAI and Anthropic. **B1**

An Editor Embraces Media's AI Upheaval

Fortune's Nick Lichtenberg is using the tech to crank out hundreds of stories

By Isabella Simonetti

Journalist Nick Lichtenberg produced more stories in six months than any of his colleagues at Fortune delivered in a year.

One Wednesday in February, he cranked out seven.

"I'm a bit of a freak," Lichtenberg said.

While many journalists hit the phones and cultivate source relationships, when news breaks Lichtenberg often uploads press releases or analyst notes into AI tools and prompts them to spit out articles that he can edit and publish quickly. His work involves what some view as the third rail of journalism: AI playing a leading role not just in researching, but in writing stories.

AI-assisted stories accounted for nearly 20% of Fortune's web traffic in the second half of 2025. Most were written by Lichtenberg.

Please turn to page A10

"All the News That's Fit to Print"

The New York Times

THE WEATHER
Today, blustery, rather cold, clouds and sun, high 43. **Tonight,** partly cloudy, low 34. **Tomorrow,** partly sunny, some afternoon warming, high 52. Weather map, Page A24.

VOL. CLXXV .... No. 60,837 © 2026 The New York Times Company SATURDAY, MARCH 28, 2026 Prices in Canada may be higher $4.00

War Imperils Food Supply Across Globe

Plugged Strait Causes Fertilizer Shortfall

By ANA SWANSON

WASHINGTON — One of the biggest economic casualties of the U.S.-led war in Iran has been the global fertilizer supply.

Shipments of it have piled up on the wrong side of the Strait of Hormuz. In India, Algeria and Slovakia, fertilizer plants have shut down or slowed their output because of rising natural gas prices. China has restricted fertilizer exports. Australian wheat farmers are planting less, and corn and soy farmers in the United States are begging President Trump for relief.

Much of the concern about economic disruptions stemming from the Iran conflict has centered on the higher prices of oil and natural gas. But the cascading effects of the conflict on fertilizer supplies are growing worse by the day, raising prices for farmers globally and threatening to lead to food insecurity in some parts of the world.

Most fertilizer is made using natural gas. So the energy-rich Middle East has become a key global producer of the commodity, second only to Russia. Nearly a third of the world's fertilizer is shipped through the Strait of Hormuz, and many other countries that produce their own fertilizer, like Egypt and Thailand, often do so using natural gas from the Middle East.

Deepika Thapliyal, a fertilizer specialist at Independent Commodity Intelligence Services, a market information provider, said that the disappearance of such a large portion of the world's supply had led to a "very big jump" in fertilizer prices. That was leading to ramifications globally, she said, with major agricultural producers like India facing potential shortages.

The consequences have been far-reaching, affecting farmers in countries that rely on imported fertilizer, including the United States and Brazil. Ms. Thapliyal said those farmers are likely to face higher prices and could be

Continued on Page A6

ARASH KHAMOOSHI FOR THE NEW YORK TIMES

IRAN TIGHTENS GRIP Clearing rubble from airstrikes on Tehran. Iran asserted control over the Strait of Hormuz on Friday. Page A6.

D.H.S.'S FUNDING IS SENT TO HOUSE, AND G.O.P. REVOLTS

FURY OVER SENATE BILL

Hopes Dimming for End to Partial Shutdown of Government

This article is by ***Carl Hulse, Megan Mineiro*** *and* ***Robert Jimison.***

WASHINGTON — House Republicans on Friday angrily rejected a Senate-passed deal to reopen the Department of Homeland Security, threatening to extend the agency shutdown that has crippled airports in a fit of outrage over the agreement their own party struck with Senate Democrats to end the crisis.

After quickly assessing the compromise that passed the Senate early Friday, conservative House Republicans tore into it in harsh terms. They derided it for hewing too closely to the Democratic position by omitting money for Immigration and Customs Enforcement and Border Patrol, the two agencies responsible for carrying out President Trump's immigration crackdown, which are operating under previously approved funds.

"House Republicans are not going to be any part of any effort to reopen our borders or to stop immigration enforcement," Speaker Mike Johnson said at a news conference on Friday afternoon. "This gambit that was done last night is a joke."

Calling the Senate-passed deal engineered by Senator John Thune, Republican of South Dakota and the majority leader, "ridiculousness," Mr. Johnson said the House would instead take up a stopgap measure to fund the entire department until late May.

That dimmed the prospects of a quick end to the partial shutdown. Such a bill would be dead on arrival in the Senate, where Democrats have been rejecting similar proposals for more than a month. Any change the House makes would require senators, who have now scattered to their states for a two-

Continued on Page A21

Hegseth Blocks 4 Promotions Of Black and Female Officers

Some Military Leaders Fear Bias Involved

This article is by ***Greg Jaffe, Eric Schmitt, Helene Cooper*** *and* ***Adam Entous.***

WASHINGTON — Defense Secretary Pete Hegseth is blocking the promotion of four Army officers to be one-star generals, a highly unusual move that has prompted some senior military officials to question whether the officers are being singled out because of their race or gender.

Two of the officers targeted by Mr. Hegseth are Black and two are women on a promotion list that consists of about three dozen officers, most of whom are white men, senior military officials said.

Mr. Hegseth had been pressing senior Army leaders, including Army Secretary Daniel P. Driscoll, for months to remove the officers' names, military officials said. But Mr. Driscoll, citing the officers' decades-long records of exemplary service, had repeatedly refused.

Earlier this month, Mr. Hegseth broke the logjam by unilaterally striking the officers' names from the list, though it is not clear he has the legal authority to do so. The list is currently being reviewed by the White House, which is expected to send it to the Senate for final approval. A few female and Black officers remain on the list, military officials said.

Continued on Page A16

Kennedy's Clout Fades as Snags Endanger His Vaccine Agenda

An Unpopular Crusade Tests Momentum

By SHERYL GAY STOLBERG

WASHINGTON — Health Secretary Robert F. Kennedy Jr.'s crusade to scale back Americans' reliance on vaccines has collided with political and legal realities that have endangered the Senate confirmation of one top health official, delayed the nomination of another and diminished his clout in Washington.

A string of developments over the past several weeks have put Mr. Kennedy's vaccine agenda at risk. The confirmation of Dr. Casey Means, President Trump's nominee for surgeon general, is stalled on Capitol Hill, where three Republicans on the Senate Health Committee, including its chairman, have expressed concern about her views on vaccines.

On Thursday, Mr. Trump missed a deadline to nominate a permanent director for the Centers for Disease Control and Prevention, leaving the agency officially leaderless. The White House is trying to find someone who fits with Mr. Kennedy's broader health agenda but whose views of vaccines are conventional enough to win Senate confirmation.

Last week, a federal judge blocked Mr. Kennedy's changes to the childhood vaccine schedule. And on Wednesday, Dr. Jay Bhat-

Continued on Page A16

The Choking of Hormuz

Inside a global journey of oil and gas, now upended by war. Page A8.

Where oil and gas typically go

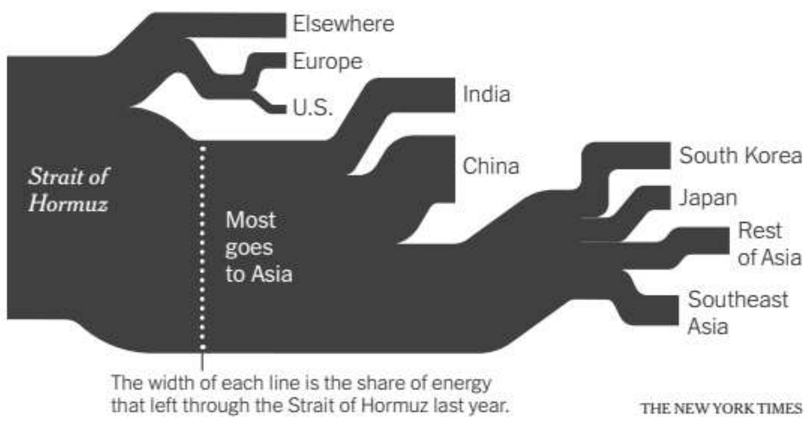

An Irish Village Lifts Together To Free Children From Phones

By SALLY McGRANE

GREYSTONES, Ireland — Twelve-year-old Bodie Mangan Gisler says a smartphone can be quite handy. For one thing, he collects coins, and if he wants to know how much a special coin is worth or what metals it contains, he can ask his mother for her phone and get the answer.

Most 12-year-olds would demand a phone of their own. Not Bodie. "I want to live long and stay healthy," he said on a recent afternoon in his school library. But he worries that having a smart device might interfere with that. "Maybe I'll say to my mum, 'Can I download this one game?' And she'll say, 'Yeah.' And I'll get sucked in."

His friend Charlie Hess, a fellow coin collector, nods in agreement. He wants to get a smartphone when he's 15 or 16. Until then, he says "I think I have better things to do."

The children are a little different here in Greystones. In 2023, the Irish seaside town just south of Dublin launched a grass-roots

Continued on Page A14

He Sought Epstein's Support, And Now Confronts the Cost

Longtime Fund-Raiser Frets, 'I'm in the Files'

By ELI SASLOW

BEACON, N.Y. — David Ross had already withdrawn from the art world, resigned from his job and issued a series of public apologies about being "mortified" and "ashamed" before the latest email landed in his inbox. He sat next to his wife, Peggy, in the quiet comfort of their home in Beacon, N.Y., far from the circles of power where he'd spent much of his life. But even here, each new message carried the possibility of another disaster.

"Regarding correspondence with Jeffrey Epstein, I have the following questions," the email began.

Ross, 77, scanned through the message as his stomach dropped. He noticed that the sender was not a lawyer or a prosecutor but his neighbor, a community blogger who lived a few blocks away. She wanted to know about a flight he'd taken to New Mexico in the 1990s. She wanted to know if he was still volunteering on a city tax board or serving as chairman at a local nine-hole golf course.

"This mess is swallowing every little corner of our lives," Peggy said. "What does the golf course have to do with anything?"

"Because I'm tainted," he said. "I'm in the files."

When the Justice Department released millions of pages of Epstein files earlier this year, it exposed a web of abuse that stretched across decades and continents. But the files also revealed something subtler and more endemic: a vast circle of billionaires, academics and fund-raisers like Ross who had never been accused of participating in Epstein's crimes or visiting his island but had nonetheless helped sustain him by cashing his checks, hosting him at galas and laundering his reputation with their own.

As the public reckoned with the weight of their silence, Ross had spent the last months conducting his own accounting.

Continued on Page A18

TOP, JACK MANNING/THE NEW YORK TIMES; ABOVE, THE NEW YORK TIMES

Cuba in Photos, Then and Now

Images from The Times and others record nearly seven decades of political turmoil, economic crises and ordinary life. Page A10.

NATIONAL A15-21, 24

Gas Bubbles In Your Beer

A pub in California is pulling carbon dioxide from the air to carbonate pints. If the business model works, it could give the industry a boost. PAGE A15

'We're Hurting People'

Some sheriffs in Florida are concerned about the aggressive enforcement tactics used on migrants that Gov. Ron DeSantis has embraced. PAGE A21

INTERNATIONAL A4-14

Cleaning Up Politics in Nepal

A leaked report on the deadly violence and mass arson that broke out last year has put the new leader under pressure to ensure accountability. PAGE A4

Restrictions on Maduro's Team

A judge questions why the U.S. has blocked Venezuela from paying for the former leader's defense. PAGE A14

TRAVEL C7-9

36 Hours in Shanghai

In China's second-largest city, daily life runs almost entirely through apps, offering great convenience. PAGE C9

BUSINESS B1-6

Soaring Cost of Energy

The price of diesel fuel has risen faster than gasoline this month, and those higher costs are likely to have a major effect on consumer prices. PAGE B1

Missed Clues to Link With Iran

Binance, the world's largest crypto exchange, is under fire after investigators found accounts moving $1.7 billion to entities traced to Tehran. PAGE B1

Back in the Anchor Chair

A little more than two months after the disappearance of her mother, Savannah Guthrie will return to host "Today" on NBC on April 6. PAGE B3

ARTS C1-6

Theater Ticket Showdown

For half of the price of a great seat at a Broadway show, you can see "Paddington" in London's West End. PAGE C1

A Free Home for Artists

In San Francisco, the writer Dave Eggers and the artist JD Beltran have come up with Art + Water. PAGE C1

SPORTS B7-10

Woods Charged With D.U.I.

The golf icon was uninjured in a crash in which his vehicle rolled over, as it did in his 2021 accident. PAGE B9

A Terror for Tampa Bay Foes

Nikita Kucherov is scoring at a historic pace and leading the Lightning to another season of title contention. PAGE B7

OPINION A22-23

Lydia Polgreen PAGE A23

0 354613 9

The Washington Post

Prices may vary in areas outside metropolitan Washington.

RE V1 V2 V3 V4

Sunny, breezy 51/35 • Tomorrow: Sunny 63/50 B18

Democracy Dies in Darkness

SATURDAY, MARCH 28, 2026 · $4

SAMUEL CORUM/GETTY IMAGES

House Speaker Mike Johnson (R-Louisiana), shown Friday at the Capitol after a news conference, called the Senate proposal a "joke."

House GOP rejects Senate-passed DHS funding deal

Drafts eight-week option that faces long odds; pay set to resume for TSA

BY RILEY BEGGIN, KADIA GOBA AND THEODORIC MEYER

House Republicans plan to offer an eight-week measure to fund the Department of Homeland Security, House Speaker Mike Johnson said Friday, rejecting a separate deal the Republican-led Senate passed earlier in the day.

The inter-chamber squabble appears likely to lead to a continued stalemate over the department that has gone unfunded since Feb. 14 — leading to lengthy delays at some airports across the country — as Senate Democrats have already said they would not support the House's proposal.

"The Republicans are not going to be any part of any effort to reopen our borders or to stop immigration enforcement," Johnson said, seeking to blame Democrats for the deal cut with Republicans in the Senate.

Johnson called the Senate proposal "a joke" and argued that the Transportation Security Administration would be paid while they wait for the Senate to take up the House proposal, which he said the chamber hopes to vote on "as soon as possible."

President Donald Trump issued an order Friday to use preexisting funds to pay TSA agents. DHS said Friday that TSA agents would start seeing paychecks as early as Monday.

Johnson said he spoke to Trump on Friday afternoon "and he understands exactly what we're doing and why."

The Senate bill would fund all of DHS, including the TSA, except

SEE DHS ON A6

Reliance on costly Tomahawks stirs alarm at Pentagon

MORE THAN 850 FIRED IN JUST FOUR WEEKS

Burn rate risks a shortage as U.S. balances global risk

BY DAN LAMOTHE, TARA COPP AND NOAH ROBERTSON

The U.S. military has fired more than 850 Tomahawk cruise missiles in four weeks of war with Iran, burning through the precision weapons at a rate that has alarmed some Pentagon officials and prompted internal discussions about how to make more available, said people familiar with the matter.

The missiles, which can be launched from Navy surface warships and submarines, have been a staple of U.S. military attacks since they were first used in combat in 1991 during the Persian Gulf War. But only a few hundred are manufactured each year, meaning the global supply is limited. The Pentagon does not publicly disclose how many missiles are in its inventory at any one time.

Tomahawks are prized in part because they can travel more than 1,000 miles, reducing the need to send American pilots into well-defended airspace. The heavy reliance on them in the Iran conflict will require urgent discussions about whether to relocate some from other parts of the world, including the Indo-Pacific, and a concerted long-term effort to build more, said several U.S. officials, speaking on the condition of anonymity to discuss sensitive military planning.

The dilemma has laid bare broader concerns in both the Pentagon and Congress about the Trump administration's war in Iran, its shifting explanations for why the conflict is necessary, and the risks a shortage could pose to the United States as it

SEE TOMAHAWKS ON A13

Civilian deaths: Nearly 1,500 in Iran killed in strikes, report says. **A12**

Land mines: Images appear to show first U.S. use since 1991. **A12**

Financial markets dive to new low for the year

Anxiety grows amid ongoing war and rising prices at the pump

BY RACHEL LERMAN

Financial markets extended a sharp sell-off at the end of the week, hitting a new low for the year, as the Iran war continues to drive anxiety among investors, businesses and consumers about how long the turmoil will last.

The S&P 500, Nasdaq composite index and Dow Jones Industrial Average all finished the week lower, dropping sharply on Friday. The Nasdaq slid into correction territory Thursday, marking a drop of at least 10 percent from a recent peak, and fell more than 400 points Friday. The Dow entered correction territory on Friday, as well, falling more than 800 points. The S&P notched its fifth losing week in a row.

Investor concerns were driven by energy prices, with gas prices at the pump shooting up to a national average of $3.98, a dollar higher than a month ago. And prices are expected to worsen in coming days, with Brent crude oil prices, an international benchmark, above $113 a barrel Friday, up 50 percent from last month.

"The longer oil prices remain elevated, it's going to be harder to avoid a bad economic outcome," said Tom Porcelli, chief economist at Wells Fargo. If the increase in oil

SEE ECONOMY ON A18

Billionaires buy in to a future of robot labor

Musk, tech elites seize on humanoids to transform manual workforce

BY FAIZ SIDDIQUI

In the utopia proposed by Elon Musk, billions of robots perform all necessary work. A network of autonomous vehicles and humanoids, fueled by solar energy, provide boundless resources. Poverty is eliminated. Work is optional.

And the world's richest person would become the first trillionaire in the process.

While Musk has a well-documented penchant for overpromising, he has recast his companies to chase this future. He pivoted Tesla this year to prioritize building robots, phasing out car models including its popular luxury sedan to stand up a new production line of Optimus humanoids.

Tesla has aggressively recruited workers from other parts of the tech industry, seizing on specific areas of expertise — and development targets — such as mimicking the capabilities and range of motion of the human hand. Musk's rocket company, SpaceX, which is expected to debut on the stock market this year, acquired his artificial intelligence startup xAI, which will build software with Tesla.

The army of robots forms the basis of Tesla's push "to build a

SEE ROBOTS ON A18

No Kings organizers look beyond big crowds

The protests across America keep growing. Are they having an effect?

BY CASEY PARKS, MOLLY HENNESSY-FISKE, N. KIRKPATRICK AND DAN ROSENZWEIG-ZIFF

Nine months ago, Lisa Erbes lingered outside the Minnesota Capitol, and she wasn't sure the Twin Cities would hold its first No Kings march. Earlier that morning, a man had killed a ranking Minnesota House Democrat and her husband in what authorities called a politically motivated attack. The gunman was on the loose, and he'd left behind a hit list targeting 70 other Democrats. Law enforcement officials urged Erbes and other organizers to cancel the protest.

Erbes, a transplant from Georgia, had worked nearly a decade with the left-leaning Indivisible group, but for most of her tenure, few people had organized alongside her. The momentum had shifted since Donald Trump took office a second time, though. Minnesotans wanted to preserve the democracy they felt the president was dismantling. The rally had to happen, she decided.

By the end of the day, 100,000

SEE NO KINGS ON A5

Cuba asks Vatican for help as U.S. pressure triggers a crisis

In meetings that include Pope Leo XIV, Cuban officials seek relief from Trump's campaign to isolate the island

RAMON ESPINOSA/AP

People in Cuba are facing fuel shortages and worsening blackouts during a U.S.-imposed blockade.

BY ANTHONY FAIOLA AND SAMANTHA SCHMIDT
IN VATICAN CITY

Squeezed by the Trump administration and facing its greatest threat in decades, the Cuban government is seeking the intercession of a higher authority: the Vatican.

In senior-level meetings, including with Pope Leo XIV, Cuban officials have petitioned the Vatican to serve as an interlocutor with the United States. The goal is to facilitate talks and secure an easing of the White House pressure campaign to isolate Cuba through a de facto oil blockade that is causing crippling fuel shortages and worsening blackouts, according to several people familiar with the talks.

Havana's plea comes as the Vatican's concern for Cuba and its 11 million people is growing.

The oil crisis is so bad that it is hampering distribution of U.S. government-funded humanitarian aid being channeled through the Catholic Church. The White House has cited that assistance as evidence that it is trying to help, not hurt, the Cuban people.

Over the past several weeks, crates of aid have been stranded for extended periods at Cuban docks because of a lack of fuel for transportation. The problem is so severe that some assistance has had to be distributed using donkeys, according to people familiar with the church's relief effort.

Pontiffs at least since John Paul II in 1998 have denounced the broader U.S. trade embargo on Havana (largely in place since 1960) even as the Vatican more quietly has served as a key mediator between the communist government and Washington — most significantly when it laid the diplomatic groundwork for the historic visit by President Barack Obama to Cuba in March 2016.

The hope now, several of the people said, is predicated on the notion that a lofty institution led by a new American pope may have more sway with President Donald Trump, who has threatened to

SEE CUBA ON A14

IN THE NEWS

War messaging Troops and families who lost loved ones say the Trump team's memes and jokes trivialize combat and sacrifice. A3

Headquarters abandoned The Education Department will give up its D.C. building, the Trump administration's latest move toward eliminating the department altogether. A4

THE NATION

Merlin, a pig who "talks" using buttons, gets a Guinness World Record for his fame. A2

Democrats worry that a bruising Maine primary could cost them a shot at Susan Collins. A4

THE WORLD

Four weeks into what the president called a "little stopover," Iran's regime has clung to power. Allies fear that Tehran's radicalized ambitions make it more dangerous than ever. A11

THE ECONOMY

A judge blocked a Pentagon order labeling AI company Anthropic a national security risk, saying officials probably violated the law. A15

Student loan borrowers in a Biden-era plan must switch or automatically be placed in the most expensive one. A15

STYLE

Nowruz, an Iranian holiday of renewal, feels dark for this Iranian American lawmaker. B1

SPORTS

Tiger Woods showed signs of impairment and was arrested at the scene of a car crash in Florida with no injuries, authorities said. B7

THE REGION

An officer in Prince George's County fatally shot a driver who pulled off during a traffic stop, police say. B12

The White House reignited its effort to get rid of federal properties, selling a massive federal building in downtown Washington. B12

BUSINESS NEWS A15
COMICS B4
OBITUARIES B14
OPINION PAGES A16
TELEVISION B6
WORLD NEWS A11

CONTENT © 2026 The Washington Post

Year 149, No. 54534

Los Angeles Times

$3.66 DESIGNATED AREAS HIGHER © 2026 SATURDAY, MARCH 28, 2026 latimes.com

MICHAEL NAGLE Bloomberg

TRAVELERS wait in line Friday at a TSA checkpoint at John F. Kennedy International Airport in New York.

Social media verdicts signal changes ahead

Companies are likely to face a wave of lawsuits like those in L.A. and New Mexico.

BY SONJA SHARP

Two of America's largest tech companies suffered stunning defeats in court this week, sustaining early jolts in what could prove to be a seismic shift in how social media operates amid a new landscape of legal risk.

Meta and Google both vowed to appeal verdicts that were handed down by civil juries in Los Angeles County and Santa Fe, N.M., brushing off the losses as a bit of bad luck. But attorney Mark Lanier framed the surprise victory in L.A. for his client — who alleged Instagram and YouTube were designed to be addictive for young users — as nothing short of a cosmic triumph.

"You've seen the photographs of Atlas with the world on his shoulders — it's like that weight's been set aside," Lanier said. "This is a righteous moment."

Few experts believed the test case would succeed. Fewer still thought it would spark a reckoning for the tech titans this spring.

But things began to tilt on Feb. 27, the day after 20-year-old plaintiff Kaley G.M. testified in Los Angeles, when a Delaware court ruled insurers were off the hook for the defense of Instagram parent company Meta in her suit and thousands of related cases claiming social media apps hurt kids.

Then, on Tuesday, a New Mexico panel awarded $375 million in damages against Meta for child engagement. Less than 24 hours after that, 12 Angelenos delivered $6 million to Kaley G.M.

Now, some predict the constellation of rulings could change the fate of social media and rewrite the future of American tort law.

"This is what we've all been hoping for," said Jonathan Haidt, a social psychologist and author of "The Anxious Generation." "If we can win on social media, I think humanity has a chance."

A Jeremiah figure among millennial and Gen X parents for his warnings of impending social media doom and ruin, Haidt didn't mince

[See **Verdict,** A8]

KAYLA BARTKOWSKI Los Angeles Times

MARY RODEE, second from left, calls family to update them on Wednesday's verdict in Los Angeles.

Trump signs order to pay TSA workers

President's action comes after House rejects Senate-passed bill to end shutdown.

BY LISA MASCARO AND MARY CLARE JALONICK

WASHINGTON — President Trump on Friday signed a promised executive action that will pay Transportation Security Administration employees, after a deal that sought to do the same was approved in the Senate but blocked in the House.

House Republicans rejected a Senate-passed bill to fund most of the Department of Homeland Security, a revolt that risks delaying a long-term resolution to the funding impasse now in its 42nd day that has created long lines at many of the nation's airports.

"This gambit that was done last night is a joke," House Speaker Mike Johnson (R-La.) said Friday.

Johnson said that House Republicans instead would seek to pass a bill that would fund the entire department at current levels until May 22. He also said he had spoken with Trump about the House GOP plan and the president "supports it."

House Republicans are angry that the bill passed early Friday by the Senate does not fund Immigration and Customs Enforcement and Border Patrol.

"We're going to do something different," Johnson said, challenging the Senate to take up the House's continuing resolution on Monday, assuming it does pass the House, which is uncertain.

Democrats refused to fund those departments without changes to immigration enforcement practices. They had proposed several bills in recent days to fund other parts of the Department of Homeland Security, including TSA. But Republicans had rejected them until relenting in the Senate vote after midnight.

After the House GOP rejected the bill, Trump signed the executive action he had announced a day earlier.

"America's air travel system has reached its breaking point," Trump said in the memo authorizing the payments. He added, "I have determined that these circumstances constitute an emergency situation compromising the Nation's security."

Trump said his administration would use "funds that have a reasonable and logical nexus to TSA opera-

[See **TSA,** A6]

U.S. investigating bias in med school admissions

Justice Department demands years of racial data from UC San Diego, Stanford.

BY JAWEED KALEEM

The Trump administration is investigating whether two prominent California medical schools, UC San Diego and Stanford, engaged in racial discrimination in admissions and has demanded they submit students' personal and academic data in less than a month or potentially face damaging federal funding cuts.

In letters to the schools as well as to Ohio State University, Department of Justice Assistant Atty. Gen. Harmeet K. Dhillon said investigations "will focus on possible race discrimination in medical school admissions" and said officials have until April 24 to turn over seven years of admissions data.

Hundreds of millions of dollars in research grant funding from the National Institutes of Health is potentially at risk. In 2025, the NIH allocated about $36 billion to universities, much of it to medical school researchers. The institute distributed $575 million to Stanford, $427 million to UC San Diego and $210 million to Ohio State University.

The information requested Wednesday includes information about students' race, Medical College Admission Test scores, undergraduate grade point averages, home address, ZIP Codes, citizenship status, admission essays, and whether they are legacy admits or have family who do-

[See **Probe,** A6]

Cartel violence south, deportation fears north

Californians anxiously track relatives in Jalisco state

BY RUBEN VIVES

Two days after Mexican forces killed the leader of the Jalisco New Generation cartel last month, Gladdys Uribe was in her California home, anxiously tracking her parents' movements in Mexico.

The capture and death of the world's most wanted drug trafficker — Nemesio Rubén "El Mencho" Oseguera Cervantes — triggered a violent retaliation that spread from Jalisco to other states, leaving highways blocked, businesses and vehicles burned, and 25 members of the Mexican national guard dead.

The eruption of violence lasted little more than a day, but it rattled much of Los Angeles, where ties run deep to Jalisco, and many *Jalisciences* and their descendants are bracing for more chaos in their homeland as rivals in the fractured cartel vie for power.

Tens of thousands of Angelenos worry about family in Jalisco, while those in the U.S. without documentation fear getting swept up in President Trump's immigration crackdown and sent back to a place where deportees are often targets of the cartels.

Uribe frantically monitored the uprising on Feb. 22 through texts, video calls and social media.

Her parents, aunt and uncle, who were in Jalisco, have since returned to the U.S., but she and other families dread a bloody power struggle in the cartel like the one that claimed many civilian lives when the Sinaloa cartel fractured in 2024.

"In the short term, I do think that things will grow more violent," Uribe said. "In

[See **Jalisco,** A7]

More ballots seized by Riverside sheriff

GOP gubernatorial hopeful Chad Bianco escalates a fight with state attorney general.

BY GRACE TOOHEY

The Riverside County sheriff, who is a leading Republican candidate for governor, this week seized even more ballots from last November's election, part of an escalating crusade to look into unsubstantiated claims of voter fraud — much to the alarm of state law enforcement officials and election integrity watchdogs.

According to the new court filings, Sheriff Chad Bianco seized an additional 426 boxes of ballot materials from county elections officials on Tuesday, expanding the cache of election materials the sheriff plans to review in what he has called a "fact-finding mission" to determine if votes were fraudulently counted. Last month, his department seized more than 650,000 ballots — from about 1,000 boxes — cast in Riverside County in the November election for Proposition 50, which temporarily redrew the state's congressional districts to favor Democrats.

The move pits Bianco at further odds with California Atty. Gen. Rob Bonta, who has called on the sheriff to halt the investigation, citing legal and ethical concerns, including how the probe "sets a dangerous precedent and will only sow distrust in our elections."

In a new lawsuit related

[See **Bianco,** A7]

Sighting of 8-foot great white is just the start

As El Niño nears, get ready for a 'very sharky summer,' expert says

By Clara Harter

ERIC MAILANDER

A JUVENILE great white swims in Monterey Bay in June 2024. Warmer climes affect shark behavior.

An 8-foot great white shark was spotted circling a surfer in Newport Beach on Thursday afternoon, triggering an immediate shutdown of the nearby shoreline, authorities said.

With unseasonably warm weather and the start of an El Niño cycle, Cal State Long Beach Shark Lab Director Chris Lowe predicts this sighting is just the start of a "very sharky summer."

Lifeguards with the Newport Beach Fire Department spotted the sizable — though still juvenile — shark in the waters off 35th Street around 1:15 p.m. and ordered everyone out of the water within a two-mile range. The Newport Beach Police Department and the Orange County Sheriff's Department were notified, and a surveillance vessel was requested. The beach was reopened by 5:45 p.m.

"Shark sightings are rare along our coastline," the Fire Department said in a statement before the beach was reopened. "When observed, these animals are typically transiting through the area.

[See **Sharks,** A8]

As war rages, Trump regales
President strikes a flippant tone as Iran conflict enters fifth week. Ten more U.S. troops are injured. **WORLD, A3**

LAUSD staffer accused of scam
Worker took millions in kickbacks in biggest such scheme in district history, prosecutors allege. **CALIFORNIA, B1**

Weather
Partly sunny; warm. L.A. Basin: 83/60. **B8**

Markets **A11**

JAMES GILBERT TGL Golf

Woods arrested after car crash
The golf icon is held on suspicion of DUI and property damage near his Florida home. He is unhurt. **SPORTS, B9**

For the latest news, go to **latimes.com**.

FT Weekend

UK £5.40; Republic of Ireland €5.40

NATIONAL NEWSPAPER OF THE YEAR

SATURDAY 28 MARCH / SUNDAY 29 MARCH 2026

Iran war shock hits investors' portfolios hard

- Stocks and bonds plunge in March
- 'Nowhere to hide' from the fallout

EMILY HERBERT — LONDON

Global stocks and bonds have this month suffered their biggest combined sell-off since 2022 as the energy shock unleashed by the Iran war leaves investors "nowhere to hide".

The MSCI All Country World index fell more than 7 per cent in March as the outbreak of war in the Middle East and de facto closure of the crucial Strait of Hormuz caused a surge in energy prices.

At the same time, a broad gauge of global bonds lost more than 3 per cent, as investors bet that central banks would need to raise rates to contain inflation.

The combined moves have put a traditional "60-40" portfolio of equities and bonds on track for the worst month since September 2022, when a previous cycle of global rate rises hammered markets. Even gold has tumbled as investors rush to liquidate previously winning trades, underscoring the lack of safe havens across all markets.

"What's working for investors? Nothing," said Raphaël Thuin, head of capital markets strategies at Tikehau Capital. "It's really one of the worst set-ups you can think of. It has been a very difficult few weeks to manage the market."

Sophie Huynh at BNP Paribas Asset Management said investors who had "nowhere to hide" were "liquidating high-performing assets, like gold".

Wall Street stocks extended losses yesterday after their worst day since the war began, when President Donald Trump failed to reassure investors on Thursday by extending his deadline for attacks on Iran's energy infrastructure. The S&P 500 was down 1.3 per cent, taking its fall this month to 7 per cent.

The sell-off in government bonds pushed the yield on the 10-year Treasury to 4.48 per cent. In Europe, which is more dependent than the US on energy imports, yields also hit conflict highs.

Mizuho's Jordan Rochester said: "Markets may start paying less attention to the White House jawboning and more to the energy scarcity situation on the ground." The price of Brent crude oil has soared more than 50 per cent since the start of the conflict.

Inside

- Iran war news & analysis **Pages 4 & 6**
- FT View **Page 12**
- Patrick Foulis **Page 13**
- Markets **Pages 19 & 20**
- Lex & The Long View **Page 24**
- 'Worst energy shock ever' **FT Money**

Riding high China raises the stakes in urban transport with longest escalator

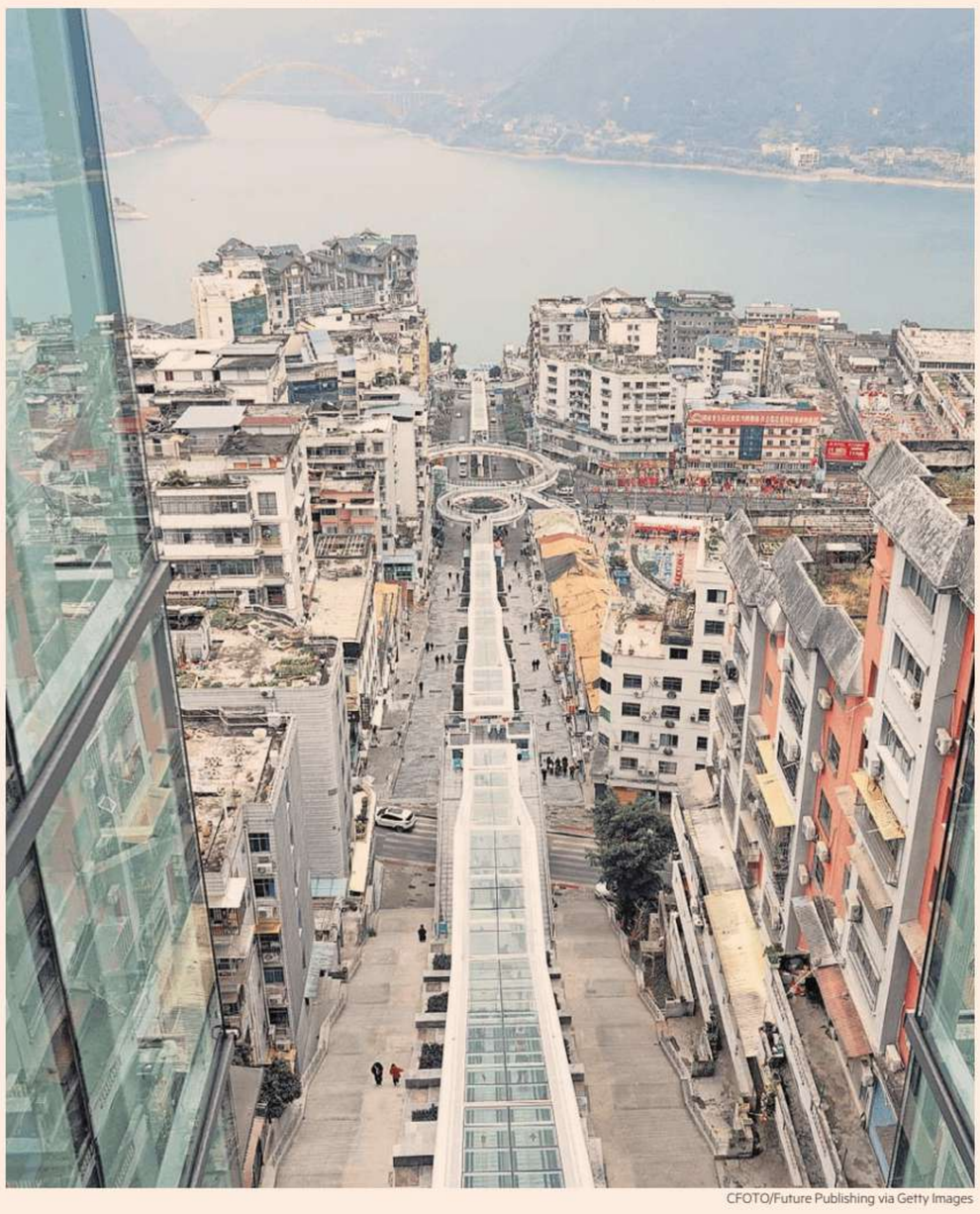

CFOTO/Future Publishing via Getty Images

The newly opened "Goddess" escalator in Wushan on the steep banks of the Yangtze in southwestern China, believed to be the world's longest outdoor moving staircase. The almost 1km route took four years to complete, has more than two dozen individual escalators and lifts and takes 21 minutes to ascend. Some 9,000 people use the escalator every day, with traditional porters rubbing shoulders with the city's many tourists. *Page 10*

Toppling leaders
Is assassination ever ethical?
LIFE & ARTS

How to save your bonus
Claer Barrett
OPINION

On the trail of the rhino baron
Horn trafficker or protector?
FT WEEKEND MAGAZINE

'Hope is our superpower'
Justice activist Bryan Stevenson
LUNCH WITH THE FT

Disney chief's chaotic first week shows pitfalls ahead

Josh D'Amaro has not had the start he wanted as Disney boss. In his first six days, a $1bn OpenAI deal unravelled, gaming partner Epic cut 1,000 jobs and a $60mn TV show imploded in scandal. His week has laid bare Disney's battle with the forces remaking its business, from Big Tech disruption to the decline of traditional TV. The AI deal's collapse was 'a brutal lesson in the perils of licensing in an emerging sector with "deal fever"', says one media analyst.

Spotlight ▸ PAGE 16

LVMH's Sephora probed in Italy over fuelling young girls' skincare obsession

AMY KAZMIN — ROME

Italy is investigating a beauty retailer and make-up brand owned by French luxury group LVMH over claims their marketing has fuelled "cosmeticorexia", an unhealthy obsession with skincare among young girls.

The Italian Competition and Market Authority (AGCM) said yesterday it was probing Sephora and Benefit Cosmetics for suspected "unfair commercial practices" with the promotion of skincare products such as face masks, serums and anti-ageing creams to girls as young as 10 years old.

Those marketing campaigns were carried out mainly via social media, the regulator said, leading young girls to "compulsively" buy such products.

It added that this type of behaviour is "part of the phenomenon known as cosmeticorexia". The investigation is the first by European regulators into the alleged practice.

"The companies are said to have adopted a particularly insidious marketing strategy, involving very young micro-influencers, who would encourage young people, particularly vulnerable groups, to compulsively purchase cosmetics," the regulator said.

LVMH said Sephora and Benefit would "fully co-operate with the authorities".

AGCM said the groups had failed to warn that the products were not meant for use by "children and adolescents and, instead, encouraged their purchase through covert marketing strategies, involving young micro-influencers".

The regulator added that "the unaware, frequent and combined use of a wide range of cosmetics by minors could have potentially harmful effects on their health".

Apps such as TikTok and Instagram are filled with videos of young girls and teenagers advising their peers on elaborate skincare routines, especially through a popular line of content called "Get Ready with Me".

Parents have sounded the alarm over this trend, while recent medical literature has recognised the phenomenon of "cosmeticorexia", also called "dermorexia", defined as a culturally reinforced preoccupation or obsession with achieving "flawless" skin that can lead to "excessive, age-inappropriate or compulsive use of cosmetic products".

If the regulator finds the companies have engaged in unfair commercial practices, it can impose fines and demand changes to their advertising and marketing practices.

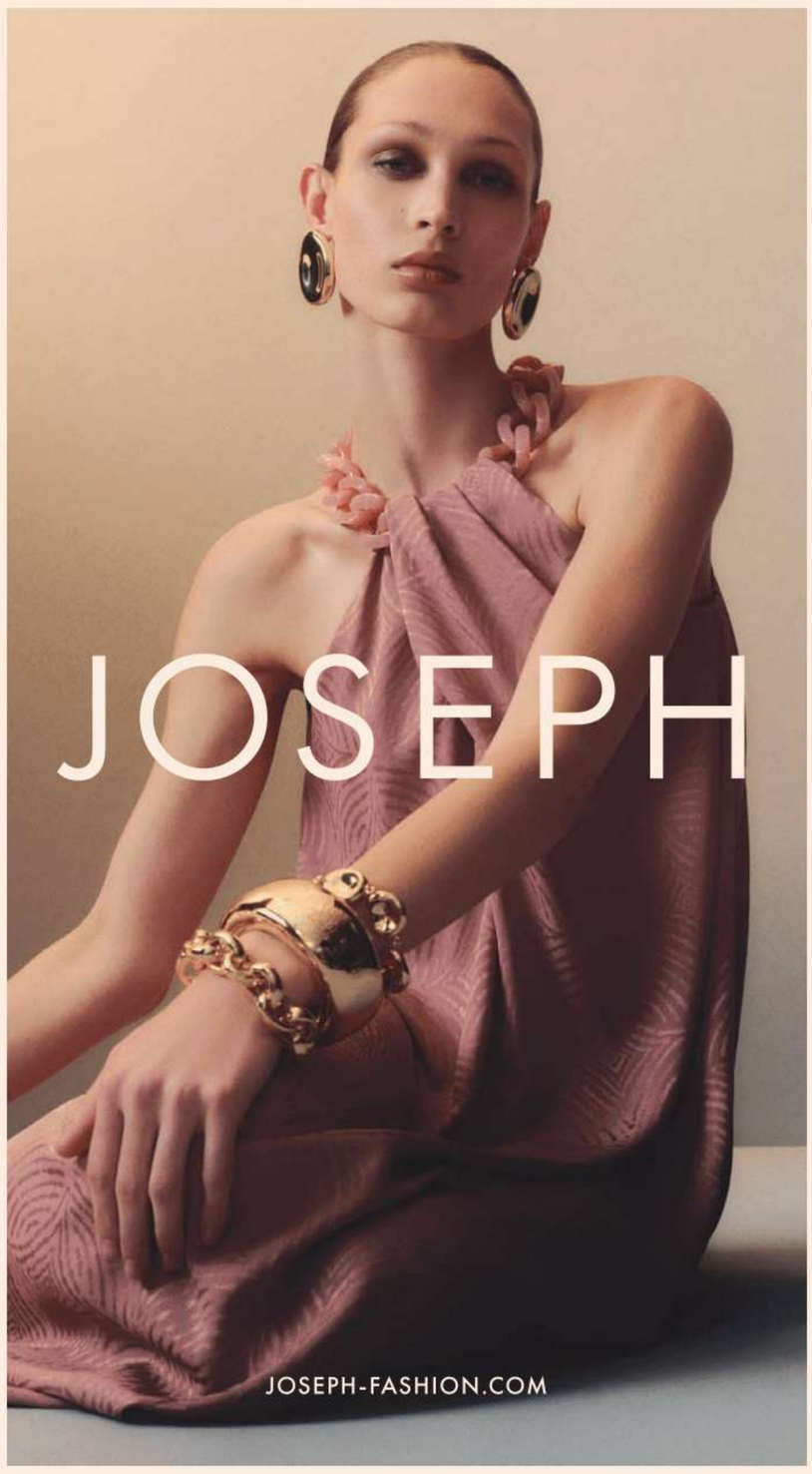

World Markets

STOCK MARKETS

	Mar 27	Prev	%chg
S&P 500	6386.07	6477.16	-1.41
Nasdaq Composite	21101.62	21408.08	-1.43
Dow Jones Ind	45292.49	45960.11	-1.45
Euro Stoxx 50	5505.80	5565.93	-1.08
FTSEurofirst 300	2295.91	2316.39	-0.88
FTSE 100	9967.35	9972.17	-0.05
FTSE All-Share	5325.21	5336.76	-0.22
CAC 40	7701.95	7769.31	-0.87
Xetra Dax	22300.75	22612.97	-1.38
Nikkei	53373.07	53603.65	-0.43
Hang Seng	24951.88	24856.43	0.38
MSCI World	4251.00	4307.00	-1.30
MSCI EM	1434.60	1476.10	-2.81
MSCI ACWI	976.60	996.38	-1.99

CURRENCIES

Pair	Mar 27	Prev	Pair	Mar 27	Prev
$/€	1.152	1.153	€/$	0.868	0.867
$/£	1.329	1.333	£/$	0.752	0.750
£/€	0.867	0.865	€/£	1.154	1.156
¥/$	160.145	159.755	¥/€	184.495	184.269
¥/£	212.841	213.033	£ Index	84.800	84.80
Sfr/€	0.918	0.918	Sfr/£	1.059	1.062

CRYPTO

	Mar 27	Prev	%chg
Bitcoin	65952.60	68913.29	-4.30
Ethereum	1985.84	2061.19	-3.66

COMMODITIES

	Mar 27	Prev	%chg
Oil WTI	98.26	94.48	4.00
Oil Brent $	111.01	108.05	2.74
Gold $	4512.83	4395.89	2.66

GOVERNMENT BONDS

Yield (%)	Mar 27	Prev	Chg
US 2 Yr	3.95	3.99	-0.04
US 10 Yr	4.42	4.40	0.02
US 30 Yr	4.97	4.95	0.02
UK 2 Yr	4.39	4.45	-0.06
UK 10 Yr	4.92	4.91	0.01
UK 30 Yr	5.61	5.59	0.02
JPN 2 Yr	1.34	1.30	0.04
JPN 10 Yr	2.36	2.26	0.10
JPN 30 Yr	3.64	3.50	0.14
GER 2 Yr	2.67	2.67	0.00
GER 10 Yr	3.09	3.06	0.03
GER 30 Yr	3.55	3.51	0.04

Prices are latest for edition
Data provided by ICE. www.ice.com

Subscribe In print and online

www.ft.com/subscribenow
Tel: 0800 028 1407

For the latest news go to www.ft.com

© THE FINANCIAL TIMES LTD 2026

No: 42,211 ★

Printed in London, Liverpool, Glasgow, Dublin, Frankfurt, Milan, Madrid, New York, Chicago, San Francisco, Tokyo, Hong Kong, Singapore, Seoul, Dubai

13>
9 770307 176661

UNIQUEMENT EN FRANCE MÉTROPOLITAINE, EN BELGIQUE ET AU LUXEMBOURG

MAGAZINE
« LE CAMP DES SAINTS », LIVRE CULTE DE L'EXTRÊME DROITE

idées

« Quand l'IA met à mal l'éthique militaire »

Le Monde WEEK-END

SAMEDI 28 MARS 2026 - 82E ANNÉE - N° 25269 - **5,70 €** - FRANCE MÉTROPOLITAINE - WWW.LEMONDE.FR -

FONDATEUR : HUBERT BEUVE-MÉRY DIRECTEUR : JÉRÔME FENOGLIO

Dette, énergie : Lecornu prend la main sur le budget

▸ Le premier ministre a présidé vendredi une réunion à Bercy pour sonner la mobilisation sur la tenue du budget 2026 et la préparation du suivant

▸ Avec un déficit public à 5,1 % du PIB en 2025, au lieu des 5,4 % attendus, Matignon juge possible de « passer sous les 5 % » dès cette année

▸ Le budget reste toutefois fondé sur des hypothèses que la guerre en Iran et la hausse des prix du pétrole et du gaz risquent de rendre obsolètes

▸ Si la dette a baissé fin 2025, le coût de cet endettement ne cesse d'augmenter, avec plus de 100 milliards d'euros d'intérêts prévus en 2029

▸ Le gouvernement refuse pour l'heure de réduire la taxe sur les carburants, mais envisage des aides ponctuelles

PAGES 7, 8, 17 ET 18

IRAN TRUMP SÈME LE DOUTE EN ISRAËL ET DANS LE GOLFE

▸ Le président américain a reporté au 6 avril l'ultimatum posé à Téhéran avant de frapper ses sites énergétiques

▸ Il cherche une issue à la guerre engagée voici un mois, mais ses alliés se méfient d'un compromis précipité, qui offrirait un répit au régime

▸ L'armée israélienne s'inquiète de l'insuffisance de ses effectifs

PAGES 2 À 4

Donald Trump et le secrétaire à la défense, Pete Hegseth, à la Maison Blanche, le 26 mars. ALEX BRANDON/AP

Municipales Le RN en quête de ses premières intercommunalités

GRÂCE À SES RÉSULTATS lors des élections municipales des 15 et 22 mars, le Rassemblement national (RN) est à la manœuvre pour tenter de prendre la présidence des premières communautés de communes de son histoire. Il peut ambitionner de placer ses élus à la tête des intercommunalités de Perpignan et de Beaucaire (Gard). Les négociations vont bon train pour rallier à sa cause les maires de ces agglomérations. Mais le parti d'extrême droite fait tout pour que ce « troisième tour » des municipales reste dans l'ombre, afin d'éviter l'émergence d'un front anti-RN. *« Ça va se jouer sur le fil du rasoir, et le moindre mot de travers peut faire basculer l'élection dans un sens ou dans l'autre »*, anticipe un proche de Juan Martinez, président (divers gauche) de la communauté de communes Beaucaire Terre d'Argence.

PAGE 10

Politique
Le dernier adieu nostalgique de la famille socialiste à Lionel Jospin

PAGE 9

Economie
Pernod Ricard négocie une fusion avec l'américain Brown-Forman

PAGE 18

Violences sexuelles
Accusé d'un viol prescrit, l'évêque di Falco condamné au civil

PAGE 12

Russie
Gazprom et Rosneft « complices volontaires » de la déportation d'enfants ukrainiens

PAGE 5

Théâtre
« Vudu (3318) Blixen », la sublime messe noire d'Angelica Liddell à l'Odéon

PAGE 22

Du Somaliland à la péninsule Arabique, le trafic des guépards

Dans un centre du Cheetah Conservation Fund, à Geed Deeble (Somaliland), le 17 septembre 2021. EDUARDO SOTERAS/AFP

CHAQUE ANNÉE, des centaines de guépardeaux seraient illégalement exportés du territoire du Somaliland, république autoproclamée du nord de la Somalie, vers la péninsule Arabique. Cette espèce menacée d'extinction est recherchée par les riches collectionneurs d'animaux sauvages installés dans les pays du Golfe. *« Trois facteurs expliquent la fluidité de cette filière : la précarité et la corruption au Somaliland ; le désordre du Yémen, qui permet le trafic de ces animaux en toute discrétion ; la faible distance avec les pétromonarchies »*, analyse le chercheur indépendant Daniel Stiles, spécialiste de la question.

PAGE 21

Tarifs douaniers
Les eurodéputés veulent atténuer l'accord avec les Etats-Unis

Le Parlement européen a ajouté jeudi une série de garde-fous et de conditions suspensives au compromis signé par l'UE avec l'administration Trump

PAGE 15

ÉDITORIAL

LES DANGERS DES RÉSEAUX SOCIAUX ENFIN RECONNUS PAR LA JUSTICE

PAGE 31

CHEZ VOTRE MARCHAND DE JOURNAUX

M 00146 - 328 - F: 5,70 €

Allemagne 5,10 €, **Andorre** 4,50 €, **Autriche** 4,90 €, **Belgique** 6 €, **Espagne** 4,50 €, **Grèce** 4,40 €, **Guadeloupe-Martinique** 4,10 €, **Italie** 4,40 €, **Luxembourg** 6,10 €, **Maroc** 35 DH, **Pays-Bas** 4,90 €, **Portugal cont.** 4,40 €, **La Réunion** 4,10 €, **Sénégal** 2 600 F CFA, **Suisse** 4,90 CHF, **Tunisie** 8 DT

DIMANCHE 29 - LUNDI 30 MARS 2026
82E ANNÉE – N° 25270
3,80 € – FRANCE MÉTROPOLITAINE
WWW.LEMONDE.FR –
FONDATEUR : HUBERT BEUVE-MÉRY
DIRECTEUR : JÉRÔME FENOGLIO

Le Monde

L'ÉPOQUE – SUPPLÉMENT

CES HÉBERGEURS SOLIDAIRES QUI ACCUEILLENT DES INCONNUS

Les Iraniens entre les bombes et la répression

▸ Un mois après le début de l'offensive américano-israélienne, la lassitude et le désespoir gagnent la société iranienne qui ploie sous les frappes et la censure

▸ Au moins 1492 civils, dont 221 enfants, ont été tués depuis le 28 février, selon le bilan de Human Rights Activists News Agency, tandis que 99 % des utilisateurs sont privés d'accès à Internet

▸ Le régime des mollahs, qui ne montre aucun signe d'affaiblissement malgré les destructions, multiplie les contrôles, les annonces d'arrestations et de confiscations

PAGES 2-3 ET 18-19

A Téhéran, le 11 mars. «LE MONDE»

Le mois qui a provoqué un choc énergétique mondial

Le blocage du détroit d'Ormuz et l'envolée des prix du pétrole et du gaz provoquent une crise économique d'ampleur. La Russie se frotte les mains

PAGES 12-13

Le spectre d'une Amérique embourbée

Si le secrétaire d'Etat américain, Marco Rubio, affirme que la fin de la guerre est une affaire de semaines, Téhéran prétend imposer les conditions de sa paix. La peur gagne Wall Street

PAGES 3, 14 ET **IDÉES** P. 27

IMMIGRATION L'ESPAGNE À CONTRE-COURANT

AU MOMENT où l'Union européenne cherche à accélérer l'expulsion des étrangers en situation irrégulière, le gouvernement socialiste de Pedro Sanchez se prépare à régulariser 500 000 travailleurs sans papiers, principalement originaires d'Amérique latine. Plusieurs facteurs politiques, économiques et culturels expliquent cette exception espagnole. Le projet, soutenu par le patronat et l'Eglise catholique, bénéficiera à des personnes déjà présentes sur le territoire, mais aujourd'hui reléguées à l'économie souterraine. Le pays n'est toutefois pas immunisé contre la montée du racisme et de l'extrême droite. Certains redoutent que l'initiative du gouvernement n'exacerbe la polarisation de la société. En France, où le nombre des régularisations a baissé de 10 % en 2025, un tel débat semble devenu impossible.

PAGES 5, 10 ET 16-17

Le Blanc-Mesnil Thierry Meignen et les accusations de clientélisme

Battu aux municipales dans la ville de Seine-Saint-Denis, le sénateur LR a pointé des « irrégularités majeures ». Des habitants dénoncent, eux, les dérives de l'ancien édile

PAGE 20

Municipales Les raisons du reflux de l'écologie politique

APRÈS LA PERTE de six villes, dont Bordeaux et Strasbourg, lors des élections municipales, Les Ecologistes ont des raisons de s'inquiéter. Depuis qu'elle a pris les rênes du mouvement en 2022, Marine Tondelier enchaîne les déconvenues. Prise en tenaille entre un PS ragaillardi et une France insoumise offensive, la secrétaire nationale se retrouve affaiblie avant d'aborder une élection présidentielle hautement incertaine.

PAGES 7 ET 8

Russie
L'exil d'un père et de sa fille, persécutés pour un dessin
PAGE 4

Justice
Mort d'Olivio Gomes : le policier condamné pour « meurtre »
PAGE 11

Idées
Comment l'essor du roman a accompagné celui du capitalisme
PAGES 28-29

Gironde
Une mégaferme à saumons inquiète les associations
PAGE 6

Manon Fleury La cuisine dans la tête, la compétition dans l'âme

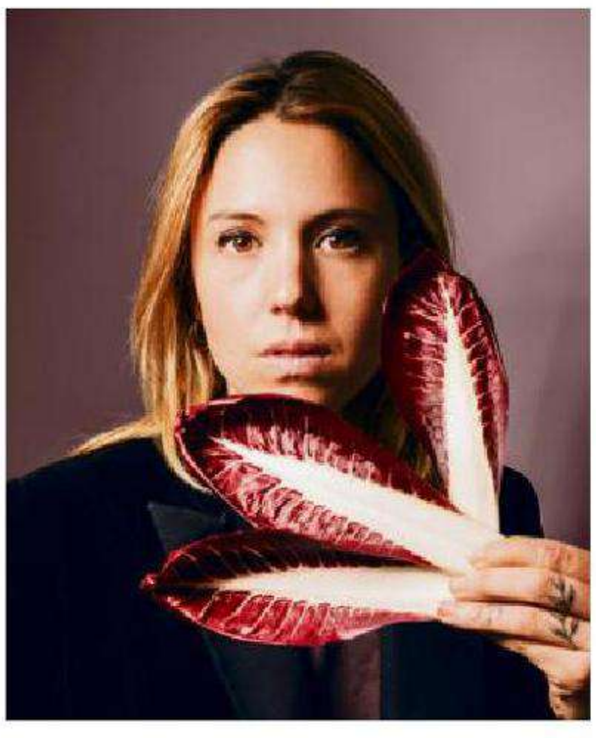
A Paris, en 2024. MARIE ROUGE

«CE QUE J'ESSAIE *de transmettre, c'est le fait de cuisiner un produit dans son intégralité, ne pas gaspiller, valoriser un ingrédient qui ne paraît pas noble.»* Porte-voix d'une cuisine végétale et écoresponsable, Manon Fleury, 34 ans, a décroché une étoile puis une étoile verte au guide Michelin avec son restaurant parisien, Datil. L'ancienne championne de France de sabre junior raconte comment un trouble alimentaire l'a poussée vers la gastronomie et l'importance de posséder son outil de travail dans l'univers encore très masculin des cuisines.

PAGE 26

Enquête L'IA bouleverse l'industrie de la musique

Plus de 39 % des morceaux mis en ligne chaque jour sur la plateforme Deezer sont générés par l'intelligence artificielle. Une bombe à retardement judiciaire et un casse-tête pour les artistes

PAGES 22-23

ÉDITORIAL

L'IRAN NE DOIT PAS FAIRE OUBLIER L'UKRAINE

PAGE 30

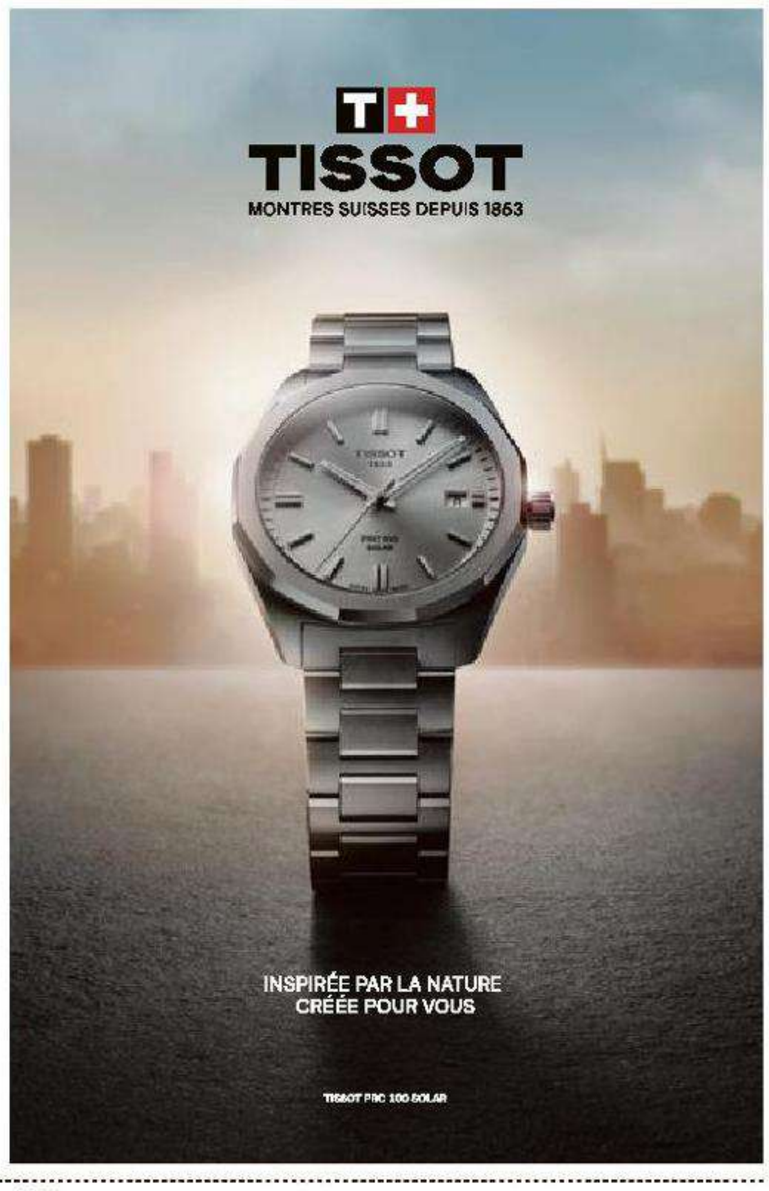

M 00147 - 329 - F: 3,80 €

Allemagne 5,10 €, **Andorre** 4,50 €, **Autriche** 4,90 €, **Belgique** 4,20 €, **Espagne** 4,50 €, **Grèce** 4,40 €, **Guadeloupe-Martinique** 4,10 €, **Italie** 4,40 €, **Luxembourg** 4,40 €, **Maroc** 35 DH, **Pays-Bas** 4,90 €, **Portugal cont.** 4,40 €, **La Réunion** 4,10 €, **Sénégal** 2 600 F CFA, **Suisse** 4,90 CHF, **Tunisie** 8 DT

What?!

No Glastonbury?

40 festivals to book now!

Easter Feast special

The Guardian

Saturday
28 March 2026
£4.20
From £2.30 for subscribers

Israel vows no let-up as US says war to end in weeks

Rubio tells G7 Iran 'will be weaker than they've been in recent history' after attacks by US forces

Jason Burke

Washington expects its operation against Iran to conclude in "weeks, not months", the US secretary of state, Marco Rubio, said yesterday, despite spiralling violence across the region. Meanwhile, Israel threatened to "escalate and expand" its attacks.

"When we are done with them here in the next couple weeks, they will be weaker than they've been in recent history," Rubio told reporters after meeting G7 foreign ministers in France.

US officials have given conflicting signals on how long they anticipate continuing their joint offensive with Israel against Iran, which began with a strike on 28 February that killed Iran's supreme leader, Ali Khamenei.

Iran remains defiant, and has denied Donald Trump's claims that talks are "going well", saying no negotiations are taking place.

Meanwhile Trump's envoy, Steve Witkoff, said yesterday: "We think there will be meetings [with Iran] this week. We're certainly hopeful for it."

In Beirut, a pre-dawn Israeli strike killed two people, according to local authorities, while barrages of Iranian missiles and drones targeted Israel.

"Despite the warnings, the firing continues," Israel Katz, the Israeli defence minister, said. "And therefore attacks in Iran will escalate and expand to additional targets and areas that assist the regime in building and operating weapons against Israeli citizens."

Israel targeted nuclear facilities in the Islamic Republic yesterday, possibly in an attempt to hit what are seen as strategically important targets before being forced to halt or reduce sorties by the White House.

With stock markets reeling and economic fallout 12

Asda warns of temporary petrol shortages *Page 14*

He shoots, he misses

W1A goes to the World Cup

Saturday

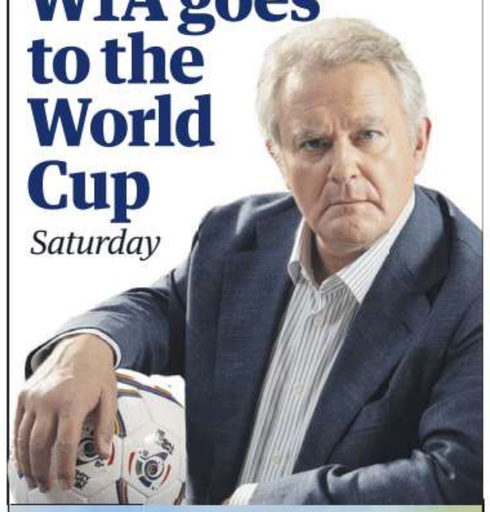

Revealed The woman who introduced models to 'dear friend' Jeffrey Epstein

News *Page 8*

Spring days out

Saturday

'It was almost perfect' Blind date

Saturday

4,00€ samedi 28 – dimanche 29 mars 2026 LE FIGARO – N° 25 375 – www.lefigaro.fr – France métropolitaine uniquement

LE FIGARO

« Sans la liberté de blâmer, il n'est point d'éloge flatteur » Beaumarchais

LE FIGARO ÉTUDIANT
LES MEILLEURS MASTERS POUR RÉUSSIR SA SPÉCIALISATION **NOTRE SUPPLÉMENT**

NAPOLÉON
LE DERNIER BICORNE DE L'EMPEREUR DÉCOUVERT AU CHÂTEAU DE CHANTILLY **PAGE 29**

SÉNATORIALES
Le RN en passe d'avoir un groupe, LFI attendra 2029
PAGE 5

MOYEN-ORIENT
La perspective d'une fin négociée du conflit demeure incertaine
PAGES 6 ET 7

DUNKERQUE
Comment le troisième port de France est devenu la cible du narcotrafic
PAGE 11

FUSION
Pernod Ricard et Brown-Forman, le pari risqué d'un grand mariage franco-américain
PAGE 22

CHAMPS LIBRES
• Patrimoine, ambiance festive… Le succès grandissant de l'urban trail
• Un entretien croisé avec Nicolas Dufourcq et Nicolas Baverez
• Les chroniques de Mathieu Bock-Côté et d'Albert Zennou
PAGES 15 À 17

M 00108 - 328 - F: 4,00 €

HEURE D'ÉTÉ

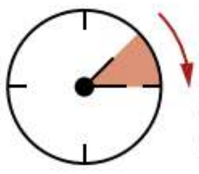

Dans la nuit de samedi à dimanche, à 2 heures il sera 3 heures

FIGARO OUI FIGARO NON

Réponses à la question de vendredi :
Craignez-vous que l'aide militaire à l'Ukraine soit remise en cause par la guerre en Iran ?

OUI	NON
70 %	30 %

VOTANTS : 64 810

Le « désarmement » de la police municipale dans les villes LFI fait-il courir un risque aux forces de l'ordre ?

Téléchargez l'appli du Figaro pour voter

GRANDPALAISRMN-DOMAINE DE CHANTILLY-GABRIEL DE CARVALHO

Les nouvelles mairies LFI déjà sous emprise idéologique

De Creil à Sarcelles, la fièvre mélenchoniste fait craindre le pire aux habitants qui n'ont pas voté Insoumis. À peine élu, le maire de Saint-Denis a donné le ton de la brutalité programmatique à venir.

Le « bruit et la fureur » des discours de campagne est en train de devenir une réalité municipale. Conformément à ce qu'ils avaient annoncé avant le scrutin, les Insoumis qui ont remporté des villes les 15 et 22 mars derniers n'entendent reculer sur rien. À commencer par leur nouvelle égérie, Bally Bagayoko. Victorieux dès le premier tour dans la deuxième ville d'Île-de-France, l'édile a entrepris de désarmer la police municipale dès sa prise de fonctions, au risque d'envoyer un signal dévastateur aux trafiquants en tout genre qui ont déjà pignon sur rue sur son territoire. De même, il a menacé de purge les agents qui ne seraient pas en phase avec son projet, en leur indiquant la sortie. Une position qui a obligé le gouvernement à intervenir, par la voix du ministre de l'Action et des Comptes publics, qui a tenté de recadrer l'édile. Sans succès pour l'instant.

→ L'IMPLACABLE FEUILLE DE ROUTE DES MÉLENCHONISTES → À CREIL, CETTE LENTE DÉRIVE COMMUNAUTARISTE QUI A INSTALLÉ LFI **PAGES 2 À 4, 17 ET L'ÉDITORIAL**

À la frontière irakienne, la Syrie face à la résurgence de l'État islamique

PHILÉMON BARBIER / HORS FORMAT POUR « LE FIGARO »

Dans la province syrienne de Deir ez-Zor, dans le nord-est du pays, l'organisation État islamique (EI) recrute à nouveau au sein de la population, encourage les vendettas et multiplie les attentats. Un défi pour les nouvelles autorités de Damas. **PAGES 8 ET 9**

Crise pétrolière : surendettée, la France est démunie

C'est un motif de satisfaction modeste pour Sébastien Lecornu : le déficit public en 2025, à 5,1 % du PIB – et tout de même 152 milliards d'euros – est finalement un peu moins profond que prévu dans le budget. Mais il a contribué à propulser la dette à un nouveau record historique, à 3 460,5 milliards d'euros. Dans ces conditions financières dégradées, le gouvernement a annoncé une batterie de mesures de soutien ciblées pour les agriculteurs, les marins et les transporteurs, de 70 millions d'euros. En promettant autant d'économies.
PAGES 20 ET 21

ÉDITORIAL par Yves Thréard

Face à LFI, trop peu, trop tard

On le savait, mais la semaine qui vient de s'écouler nous en a apporté l'éclatante confirmation. La « nouvelle France » appelée de ses vœux par Jean-Luc Mélenchon ne s'inscrit vraiment pas dans la tradition républicaine de notre pays. Le Blanc-Mesnil, Creil, Mantes-la-Jolie, Vaulx-en-Velin, Saint-Denis… Dans de nombreuses villes remportées par LFI, le maire sortant et battu est parti sous les injures, chassé par des foules hurlant leur haine. Ici et là, donc, dans beaucoup de banlieues et de quartiers, l'heure est à la régression démocratique. L'adversaire politique y est devenu un ennemi à abattre. Pour reprendre le vocabulaire du « Lider Maximo » des Insoumis, les *« petits-bourgeois visqueux »* n'y ont plus leur place, *« tout blancs, tout moches qu'ils sont »*. Le meurtre du jeune Quentin pendant la campagne des municipales, à Lyon, n'a rien changé. Il n'a pas calmé les outrances en tous genres, le bruit et la fureur y restent de mise. Pour mieux prospérer, l'extrême gauche fait régner une atmosphère de lynchage qui déglingue notre société. On y vit, selon l'expression consacrée, de plus en plus face à face.

« La diversité ne demande plus l'autorisation pour prendre le pouvoir », tonne l'écrivain franco-algérien Nadir Dendoune. Le nouveau maire de Saint-Denis, d'origine malienne, laisse entendre que le temps où l'on décidait pour les héritiers de l'immigration est révolu. Flotte ainsi un dangereux esprit de revanche, comme si les habitants des villes gagnées par les Insoumis vivaient auparavant sous un joug colonial ! L'ambition de Jean-Luc Mélenchon est la « créolisation » de la France. Sur le terrain, la traduction de ce projet idéologique est déjà perceptible. Les élus LFI vont œuvrer pour désarmer les polices municipales, purger les employés municipaux qui ne sont pas dans la ligne, réserver leur générosité aux associations qui leur sont favorables… Sans oublier de dérouler le tapis rouge aux islamistes, en s'essuyant les pieds sur la laïcité.

> L'heure est à la régression démocratique

« Il n'y a pas de sédition possible dans les communes de la République », a déclaré Emmanuel Macron lors du dernier Conseil des ministres. Trop peu, trop tard… ■

AND : 4,60 € – BEL : 4,10 € – CH : 5,00 CHF – D : 4,60 € – ESP : 4,60 € – GR : 4,10 € – LUX : 4,10 € – MAR : 37 DH – DOM : 5,10 € – TUN : 11,00 TND ISSN 0182.5852

Wiñazki
IDEAS AL PASO
El calvario de Noelia y la madre deseada. P.28

Roa
DEL EDITOR
Milei recupera el ánimo cuando todo venía mal. P.3

Cantelmi
PANORAMA INTERNACIONAL
Trump y la guerra: el difícil camino de regreso. P.26

Cruz
EL REVÉS Y EL DERECHO
Un libro hecho como sonriendo. P.27

Clarín

Un toque de atención para la solución argentina de los problemas argentinos

Sábado 28 de marzo de 2026

BUENOS AIRES, ARGENTINA AÑO LXXX Nº 28.857, **PRECIO: $ 4.900,00** EN C.A.B.A Y G.B.A. - RECARGO ENVÍO AL INTERIOR $ 700,00 - PRECIO DE LOS OPCIONALES, EN EL ÍNDICE DE LA PÁGINA 54.

Termina el juicio por YPF que dejó el kirchnerismo: no habrá que pagar US$ 18 mil millones

La Justicia de Estados Unidos anuló la condena contra la Argentina en primera instancia.

En un dictamen histórico para el país y a la vez sorpresivo, una Cámara de Nueva York revirtió una condena de la jueza Loretta Preska, que había ordenado al Estado argentino pagar US$ 16.100 millones, que con los intereses suman unos US$ 18.000 millones, a un fondo buitre por la estatización de YPF que definió Cristina Kirchner. El fondo Burford había comprado el derecho de litigar a los accionistas que no fueron compensados a la par de Repsol. Es el juicio más grande que enfrentó la Argentina en su historia y la demanda más grande contra un país que se tramitó en EE.UU. P.4

ESCRIBE BERNARDO SARAVIA FRÍAS

Un fallo que es el resultado de una política de Estado

Milei culpó a Cristina y Kicillof en un mensaje por cadena

EMMANUEL FERNÁNDEZ

Prueba fácil y silbidos a Tapia

En un partido deslucido, ante un rival débil como Mauritania, una Argentina a media máquina ganó 2-1 con los goles de Enzo Fernández y Nico Paz. Messi entró en la segunda parte. Reprobación en la Bombonera al jefe de AFA. P.44

Se complica la situación de Adorni: el fiscal investiga su patrimonio

El fiscal Pollicita pidió informes oficiales sobre los bienes del jefe de Gabinete y de su esposa. Allanaron la TV Pública para buscar los contratos del canal con la productora que pagó los vuelos a Punta del Este. La secretaria del piloto contradijo lo que había declarado Adorni. P.14

ESTRENA "DESDE EL JARDÍN"

Francella, en un retrato clásico sobre el poder

El actor presenta la versión teatral de la película de Peter Sellers, que cuenta el camino de un jardinero hacia lo más alto y habla de la fascinación del público con los poderosos. SPOT

La IA responde lo que uno quiere oír, revela un estudio

Un trabajo de investigadores de la Universidad de Stanford analizó diez modelos de inteligencia artificial como Chat GPT y determinó que sus respuestas adulan a los usuarios que formulan las preguntas. Son un 50% más complacientes que las de los operadores humanos. Los científicos llegaron a la conclusión de que los motores de IA responden de ese modo y evitan las certezas incómodas para estimular a la gente a que los consulten más. P.34